PRESENCIA

MATUTINO FUNDADO EL 28 DE MARZO DE 1952

AÑO XXIII - N°. 6.012 - LA PAZ, BOLIVIA, VIERNES 28 DE FEBRERO DE 1975 - 16 PAGINAS $b. 2.00

Perú no sabe nada oficial sobre un posible puerto para Bolivia

SANTIAGO DE CHILE, 27 (Inter Press Service) - "Todavía no hay nada oficial al respecto", manifestó textualmente el embajador del Perú en Chile, General de División (R) Víctor Odicio Tamariz, al ser consultado sobre especulaciones de una revista estranjera que informó sobre una supuesta instalación de un puerto boliviano en territorio ubicado en las inmediaciones de Arica.

El representante del gobierno del Presidente Juan Velasco Alvarado concurrió a la Cancillería para saludar al nuevo Subsecretario de RR.EE. Este trámite protocolar no se había concretado por cuanto Odicio Tamariz estaba fuera de Santiago.

Dijo que había sido el primer contacto con el Coronel Valdes Puga y que siempre eran de importancia esas conversaciones. Añadió el informante que había hecho entrega de la invitación oficial para que el Ministro del Trabajo, General de Brigada Aérea Nicanor Díaz Estrada, viaje al Perú entre el 14 y 18 de abril, para estar presente en sesiones de trabajo de los secretarios de estado de ese rubro, pertenecientes a los países signatarios del Pacto Andino. En dicha ocasión, los ministros abordarán algunas acciones destinadas a estrechar la integración.

Consultado sobre versiones periodísticas difundidas por una agencia cablegráfica en la cual se habla de un posible puerto que tendría BOLIVIA en el Pacífico, el embajador Tamariz señaló luego de reiterar la petición de que sus palabras fueran transcritas textualmente. "No hemos tratado el tema con el subsecretario. Aún no podría informarles nada por cuanto sólo tengo conocimiento de una publicación aparecida en los diarios".

Seguidamente puso énfasis en que todavía no hay nada oficial al respecto. "El gobierno del Perú nada sabe sobre el particular".

En relación a una entrevista futura de carácter tripartito entre los presidentes de Chile, BOLIVIA y Perú, en la ciudad de La Paz, el embajador Tamariz señaló que eso no tenía caracter oficial y que sólo era una hipótesis.

Finalmente, respecto al estado de las relaciones entre Perú y Chile respondió que "el diálogo está abierto. Se espera una oportunidad para que ambos presidentes (generales Augusto Pinochet y Velasco Alvarado) concreten la idea de conversar. Tienen las mejores intenciones". Recalcó que los contactos chileno-peruanos "están mejor que nunca y no existe fricción alguna", mencionando de paso el trabajo que se ha desarrollado en los marcos del Grupo Andino.

Aún no está definido apoyo a limitación del armamentismo

..A tiempo de expresar que aún no está definido el apoyo de Bolivia a la iniciativa peruana de limitar el armamentismo en la subregión andina, el Presidente del Comando Conjunto de las FF.AA. Gral. Carlos Alcoreza Melgarejo afirmó que considera positivo el que los países asignen prioridad a su desarrollo antes que a la compra de armas. "Es una gran cosa -dijo- que los países dejen de pensar en el aspecto bélico y se dediquen a pensar más en su desarrollo".

En respuesta a una pregunta con relación a la posición de Bolivia respecto a la propuesta peruana de limitar el armamentismo, el Gral. Alcoreza respondió: "No sé si se apoyará o no porque la distancia que nos separa con relación al Perú es bastante grande en cuanto al armamentismo".

Respecto a si esta diferencia de fuerzas es motivo de estudio por parte de las Fuerzas Armadas de Bolivia, el Gral. Alcoreza dijo: "Somos fuerzas armadas y nuestra esencia y razón de ser es estudiar constantemente este aspecto".

Los periodistas requirieron la opinión del Gral. Alcoreza Melgarejo respecto al criterio peruano en sentido de que los fondos destinados al armamentismo deberían ser utilizados en obras de desarrollo.

"Pregúntenles a los peruanos, es su problema; a mi pregúntenme de nuestro pensamiento", respondió Alcoreza.

Preguntado acerca de cuál era su pensamiento sobre el particular, el Presidente del Comando Conjunto respondió: "Yo creo firmemente que todos los fondos que tiene disponibles Bolivia, deben ser destinados al desarrollo".

Interrogado sobre si consideraba que es demasiado lo que se destina al armamentismo en otros países con relación al nuestro, manifestó que "cada país es libre de hacer lo que quiera y yo no voy a decir si es demasiado o es menos. Lo único que puedo opinar es sobre el país".

PRESUPUESTO

Con referencia al presupuesto general de la Nación, el Gral. Alcoreza dijo que de acuerdo a las declaraciones formuladas por el Ministro de Finanzas, "los gastos están programados muy prudentemente y de acuerdo a las necesidades intrínsecas del país".

Preguntado sobre si las FF.AA. están satisfechas con lo asignado en el presupuesto, expresó que "a todos los sectores no nos satisface porque tenemos aspiraciones grandes como todos los demás, pero las posibilidades del país no dan más y tenemos que contentarnos y esperar que el país rinda más en el campo del desarrollo para poder contar con mayores recursos".

Finalmente, preguntado sobre si considera que el presupuesto permitirá un gran desarrollo económico en el país, el Gral. Alcoreza Melgarejo, respondió: "El Ministro de Finanzas lo ha dicho. Nosotros estamos convencidos de que así ha de ser ya que, como nunca, se ha destinado una gran parte de fondos al desarrollo".

Ante competencia externa

Industria textil corre riesgo de desaparecer

..La industria textil boliviana puede quedar aniquilada en menos de una década ante la competencia de los productos manufacturados en las naciones del Grupo Andino, dice en resúmen un informe elaborado por la consultora norteamericana, Werner, a pedido del Banco Interamericano de Desarrollo (BID).

La información fue confirmada por el Coordinador Nacional de la Industria, Dr. Reynaldo Venegas, quien agregó que la situación de ese sector productivo es dramática, a no ser que se adopten urgentes y radicales medidas para lograr su supervivencia.

La verdadera amenaza para la industria textil comenzará el próximo año, cuando Bolivia, en cumplimiento de sus compromisos dentro del Grupo Andino, rebaje en un 10 por ciento los aranceles para la importación de manufacturas textiles.

La desgravación automática e irreversible, concluirá en 1985. A partir de entonces, las manufacturas textiles producidas por las naciones del Grupo Andino podrán circular dentro del mercado ampliado de la subregión, incluyendo al boliviano, sin gravamen ni imposición aduanera alguna, o sea, libre de impuestos.

Será entonces, advierte el informe, cuando la actual estructura textilera boliviana sucumba ante la competencia de sus similares del Acuerdo de Cartagena.

Si no se adoptan urgentes medidas, dijo el Dr. Venegas, en base al informe de la consultora, unos 50 mil trabajadores de las fábricas textiles pueden quedar cesantes; además, otras 150 mil personas quedarían sin ocupación, pues, en la actualidad, éstas últimas trabajan en servicios e industrias afines y de apoyo al sector textil.

Se estima que se requieren alrededor de 12 millones de dólares para reacondicionar la industria textil boliviana, adecuándola para defenderse de la avalancha que soportará el mercado interno de las manufacturas provenientes de las naciones del Grupo Andino, cuya calidad y precios las harán competir ventajosamente con las similares de Bolivia.

Los 12 millones, según los cálculos de la consultora norteamericana, fueron estimados en base a los costos de las maquinarias en 1974. Cada año, el costo tecnológico se incrementa en un 20 por ciento, o sea que si se tarda cinco años en reacondicionar la industria amenazada por la competencia, se requerirán 24 millones de dólares.

El Dr. Venegas, en declaraciones a PRESENCIA, dijo que la inversión antes citada, sólo servirá para defender a la industria nacional ya establecida de la competencia extranjera de la subregión.

La industria nacional quedó tan rezagada que ya no podrá competir con sus similares de la subregión, por sus precios y calidad.

La diferencia es tan grande, según el estudio elaborado por la consultora, que Bolivia ocupa el último lugar dentro de la escala latinoamericana de industrias textiles.

La situación, dice el estudio, se destaca mejor si consideramos que la industria nacional está dos veces y media por debajo de la ecuatoriana, nación también tipificada como de menor desarrollo relativo dentro del Grupo Andino.

Mientras en las naciones del Grupo Andino, el promedio de atención es de 18 a 24 telares por hombre, en Bolivia por cada dos telares existe un obrero.

El estudio sólo asigna posibilidades de competitividad y éxito en el mercado subregional, en lo que respecta a los tejidos de lana y alpaca, cuya materia prima se produce sólo en Bolivia y Perú.

El BID pagó el estudio con fondos no reembolsables. Su costo es de 170 mil dólares, de los cuales 30 mil fueron aportados por el país.

Como primer efecto del estudio, calificado de "dramático", la Cámara de Industria y el Sector Textil convocarán a una mesa redonda para empezar a aplicar las recomendaciones de la consultora.

Se afirma que hay debilitamiento en el seno de la OPEP

..VIENA, 27 (AFP) - La conferencia ministerial de la OPEP concluyó hoy aquí con escasos resultados concretos, confirmando la impresión de los observadores sobre el creciente debilitamiento de los países productores de petróleo.

Lo prolongado de los trabajos -los ministros de la Organización de Países Productores de Petróleo (OPEP) totalizaron 20 horas de discusiones en tres días- testimonió a juicio de los observadores las dificultades y las disensiones internas del grupo.

Los 13 ministros lograron, sin embargo redactar las bases de la "declaración solemne" que adoptarán a principios de marzo próximo, en la cumbre de Argel, los jefes de estado de los países de la OPEP.

Pero el comunicado oficial que se dio a conocer hoy, al clausurarse la conferencia, se abstuvo de revelar el contenido de ese texto.

Según pudo saberse por las declaraciones de algunos delegados, esa declaración retomará el documento de las tres "solidaridades" de la OPEP: Solidaridad en el seno de la propia organización, solidaridad con el Tercer Mundo y solidaridad con el conjunto de la comunidad internacional.

Estos delegados subrayaron que la OPEP ratificó aquí su solidaridad interna, al autorizar a uno de sus países miembros, Abudhabi, a bajar excepcionalmente el precio de su petróleo para compensar la baja de la producción.

- BUSQUEDA. Berlín, 27 (AP).– Un policía de Berlín Occidental con una ametralladora, izquierda, monta guardia mientras que otro registra los automóviles y a sus conductores cerca del lugar donde el político de Berlín Occidental Peter Lorenz fue secuestrado hoy (Radiofoto AP).

Reserva en la reunión sobre el armamentismo

- LIMA, 27 (AP).- las seis naciones del Grupo Andino continuaron hoy el análisis de una proyectada limitación en la compra de armas en la subregión, cuya finalidad es lograr una especie de desarme y destinar los fondos al desarrollo económico y social.

Los representantes de las naciones del Acuerdo de Cartagena escucharon en la sesión inaugural de ayer los criterios expuestos por expertos y hoy comenzaron su evaluación.

La primera reunión de expertos fue convocada por la Cancillería peruana para considerar la propuesta original del Presidente peruano Juan Velasco, para congelar la compra de armas durante una década y destinar cuantiosos fondos para un desarrollo más dinámico y rápido en la subregión.

La propuesta del general Velasco cobró mayor fuerza y amplitud al ser incluida en la declaración de Ayacucho que en diciembre pasado firmaron los jefes de estado de Perú, Venezuela, BOLIVIA y Panamá y representantes presidenciales de Argentina, Colombia, Chile y Ecuador.

Con la presidencia de Antonio Belaunde, representante del Perú, los delegados asistentes adoptaron una agenda que, según trascendió, comprende cinco puntos:

Criterio de las delegaciones: evaluación de las exposiciones; propuesta de métodos y adopción de un método de estudio; informe a los gobiernos y elaboración de un comunicado de prensa que contendrán una síntesis de lo tratado.

Los delegados prosiguieron hoy con sesiones de trabajo en la mañana y la tarde la reunión será clausurada mañana en lo que se estima es la primera fase de estudio de un problema de gran trascendencia y complejidad.

Debido al carácter delicado de la réunión y las posiciones de cada país sobre el tema, las reuniones se efectuaron a puerta cerrada y no ha trascendido el pensamiento de cada delegación.

Sin embargo, cuando se conoció la propuesta del Presidente Velasco la acogida fue favorable en los países de la subregión y algunos países adelantaron algo de sus posiciones.

Según los observadores esta reunión primera es de tanteo y toma de contactos. Señalaron que será necesaria la realización de varias asambleas más para tener un panorama real sobre las posibilidades de éxito de la propuesta.

Esta primera cita es en nivel de países de Pacto Andino, pero la declaración de Ayacucho la extiende a la América Latina, esperándose que en futuras reuniones se consiga la adhesión de otros estados.

La compra de armas últimamente ha tenido amplia publicidad al anunciarse adquisiciones de países de la subregión, especialmente de Chile y Perú. La situación no va en zaga en los otros países. En BOLIVIA se aumentó el presupuesto de defensa en 50 por ciento; Ecuador destina parte de sus ingresos petroleros a la defensa y Colombia y Venezuela han estado haciendo adquisiciones de importancia.

Intensa búsqueda del Cónsul de EE.UU. secuestrado en Córdoba

BUENOS AIRES, 28 (AP).- La policía provincial de Córdoba continuaba hoy con helicópteros y otros elementos la búsqueda del cónsul honorario norteamericano John Patric Egan, secuestrado anoche por guerrilleros de la izquierda peronista.

La organización "Montoneros" hizo saber anoche que Egan, de 62 años, será liberado cuando los organismos de seguridad informen sobre el paradero de seis de sus militantes, detenidos la semana anterior en la provincia norteña de Tucumán. El ejército emprendió allí el 9 de febrero una vasta operación antiguerrillera, dirigida primordialmente contra el proscripto y ultra-izquierdista Ejercito Revolucionario del Pueblo (ERP)

Fuentes policiales indicaron que Egan - ex ejecutivo de una empresa automotriz -no fue herido al ser capturado en su domicilio por aproximadamente unos doce "Montoneros", entre ellos varias mujeres. Su esposa, Cecilia Leonard, nacida en BOLIVIA, pudo eludir a los captores, que presumiblemente intentaron cloroformarla. Consiguió saltar un muro y pedir ayuda a vecinos.

Antes de huir, los secuestradores pintaron con aerosol leyendas de la organización "Montoneros" en los muros del lugar. Una fuente policial dijo que la señora de Egan declaró que reconoció entre los secuestradores a dos personas que habian concurrido hace algunos días a la oficina de su marido, para pedir información sobre visados para viajar a los Estados Unidos.

En llamadas telefónicas a medios de difusión de Córdoba los "Montoneros" se atribuyeron el secuestro y manifestaron que fue perpetrado por dos "comandos" de su organización, bautizados con los nombres de dos jóvenes peronistas de izquierda muertos el lunes en un enfrentamiento con la policía cordobesa.

Los organismos de seguridad localizaron luego uno de los vehículos presumiblemente utilizados por los captores. Habia sido abandonado en un parque de Córdoba.

Egan es el segundo diplomático norteamericano secuestrado por guerrilleros en Córdoba. El 12 de abril pasado un comando del ERP capturó a Albert Laun, funcionario del Servicio Informativo de los Estados Unidos (USIS) en aquella ciudad, quien tenia en su domicilio un poderoso radiotransmisor. Lo acusaron de haber prestado apoyo de comunicaciones a los militares chilenos que el año anterior habian derrocado al extinto Presidente Salvador Allende. Laun fue abandonado pocas horas después, malherido, en un paraje de Córdoba. Se recuperó totalmente luego de una delicada operación y salió luego de la Argentina.

Córdoba ha sido un permanente centro de agitación política y considerada baluarte de sectores izquierdistas. Hace un año una revuelta de la policía provincial alentada por grupos derechistas del peronismo, depuso al gobernador Ricardo Obregón Cano, vinculado a la izquierda peronista. El distrito esta actualmente intervenido por el gobierno central. El comisionado federal, brigadier Raul Lacabanne, relacionado con la derecha peronista, habia dicho hace mas de un mes que la guerrilla habia dejado de existir en Córdoba como fuerza organizada. Pero distintos episodios parecen desmentir su optimismo.

La embajada de los Estados Unidos seguia muy de cerca los acontecimientos. Un número no revelado de altos funcionarios viajó esta mañana a Córdoba. Un funcionario de la representación dijo esta mañana que "no tenemos ninguna novedad. Seguimos atentamente los acontecimientos".

Los diplomáticos norteamericanos están protegidos por un severo sistema de vigilancia organizado por la embajada. El embajador Robert Hill, ante la ola de secuestros, envio de regreso a su país a gran número de funcionarios.

Sadat sugiere que Kissinger garantice acuerdo con Israel

- EL CAIRO, 27 (AP).-- El Presidente Anwar Sadat sugirió en una entrevista publicada hoy que el Secretario norteamericano de Estado Henry Kissinger actúe como garante de ambas partes en cualquier nuevo acuerdo de desligamiento egipcio-israelí.

Sadat repitió que Egipto no podrá firmar una declaración de no beligerancia con Israel mientras tierras egipcias y de otros países árabes continúen ocupadas. Agregó que no podrá concluir por separado un segundo acuerdo de repliegue con el estado judío.

Otro diario de El Cairo "Al Akbar", publica un informe fechado en Washington según el cual un acuerdo de repliegue se basaría en la garantía egipcia a Kissinger de que este país no atacará a Israel si éste evacúa el Sinaí, las alturas del Golán y la margen occidental del Jordán.

Los Estados Unidos podrían a su vez dar garantías a Israel de apoyarla económica, militar y diplomática, en caso de ataque egipcio, "después del próximo repliegue y durante el período de validez del nuevo acuerdo temporal", dice el informe.

Agrega que tales garantías no necesitarían la misma aprobación del congreso que una garantía formal.

La entrevista de Sadat con representantes de la televisión sueca es publicada por el diario semioficial "Al Ahram".

Sadat dijo que por primera vez en 26 años, hay cambios en favor de la paz, y agrega: "hemos llegado a la etapa más crítica. O bien nos dirigimos a la paz duradera o desconozco la alternativa, porque es muy peligrosa".

El presidente egipcio dijo que las gestiones de Kissinger desde la tregua que puso fin a la guerra de 1973 han sido importantes "porque nosotros no confiamos en los israelíes y ellos no confian en nosotros".

"No podemos crear esta confianza mutua", añadió Sadat. "Es por lo tanto necesario encontrar la persona en que confiamos y en que a su vez los israelíes tienen confianza. Kissinger disfruta de esta confianza o al menos nosotros, por nuestra parte, confiamos en él, y los israelíes deben estar convencidos de la necesidad de confiar en el".

- SECUESTRADO.– Buenos Aires 27 (AP).– Retrato de John Patrick Egan, cónsul honorario norteamericano en la provincia de Córdoba, Argentina, secuestrado ayer por las guerrillas (Radiofoto AP)

Hambre amenaza a refugiados en capital etíope

..ADDIS ABEBA, 27 (AP) - Unos 20.000 refugiados están amenazados por el hambre en Asmara, rehenes de la guerra entre los militares etíopes y de los rebeldes separatistas en la provincia de Eritrea.

Los refugiados que escaparon de sus casas hace cuatro semanas, cuando comenzaron las hostilidades en Asmara, viven desde entonces en iglesias, escuelas y mezquitas. Muchos, aterrorizados por las noticias de las atrocidades cometidas por el ejército contra los civiles, rehusan salir durante el día de sus refugios.

Expertos en ayuda de emergencia dijeron que los refugiados tienen comestibles suficientes para mantenerlos vivos durante una o dos horas.

La junta militar ha impedido que las agencias internacionales de ayuda enviaran alimentos y medicina a los refugiados. El hombre fuerte, mayor Mengistu Haile Mariam, ha declarado según versiones que los refugiados no necesitan ayuda.

Fuentes independientes dijeron que la prohibición del envío de ayuda de emergencia tiene como objetivo impedir que observadores extranjeros adiestrados en cuestiones bélicas sean testigo de las hostilidades.

También se ha prohibido la presencia de periodistas en Eritrea.

Los residentes de Asmara dijeron que las autoridades militares eliminaron banderas rojas colocadas en los centros de refugiados, que, los protegían contra las hostilidades.

Los residentes añadieron que los refugiados, son, de hecho, rehenes sujetos a represalias.

Fuentes fidedignas dijeron que las agencias de asistencia han gastado 125.000 dólares para comprar comestibles destinados a los refugiados en los mercados de Asmara. Actualmente, los comestibles escasean en la ciudad de 250.000 habitantes, que se encuentra prácticamente en estado de sitio.

Santiago de Chile

Motín de asilados para proteger a un desertor

..SANTIAGO DE CHILE, 27 (AP) - Treinta y cuatro asilados en la Embajada de Venezuela mantuvieron hoy durante tres horas un "frente de resistencia" para impedir la presunta entrega de un desertor del ejército a las autoridades militares chilenas.

Fuentes diplomáticas informaron que el "amotinamiento" de los asilados comenzó a las 06.30 cuando circuló entre ellos la versión de que el desertor sería entregado.

Este fue identificado como Jorge Madariaga Godoy, de 19 años, conscripto del regimiento de alta montaña del ejército, en los Andes, a 100 kilómetros al este de Santiago, sobre la cordillera. Pidió asilo a la Embajada venezolana a fines de la semana pasada.

Las fuentes diplomáticas indicaron que el conscripto burló la vigilancia policial regular en torno a la embajada y logró saltar una de sus verjas. Una vez en el interior se despojó de su uniforme, que entregó al Agregado Militar venezolano, coronel Calzadilla, y pidió ser admitido como refugiado político.

El ejército anunció esta semana que Madariaga Godoy no se había presentado en su cuartel y ordenó su captura por sospecha de deserción.

Fuentes allegadas a la Embajada venezolana informaron que se había hecho ver esta situación al soldado y se le recomendó que regresara a su circunscripción militar. Aparentemente éste se negó a salir pues hasta el mediodía continuaba allí, según dijeron fuentes informadas.

Voceros de la Cancillería declararon, por otra parte, que se había advertido a la Embajada venezolana que Chile no otorgará, por motivo alguno, salvoconducto de asilado al conscripto, quien no podrá salir del país.

Los amotinados, ante esta situación, formaron esta mañana un bullicioso cerco en torno al conscripto y anunciaron su decisión de impedir por todos los medios que fuese sacado de la embajada. Colocaron, además, letreros en las ventanas y atrajeron la curiosidad de los transeúntes.

La sede venezolana está en un populoso barrio residencial de Santiago.

Uno de los letreros decía: "El soldado Jorge Madariaga fue torturado por agentes de la DINA (Dirección de Inteligencia Nacional) con autorización del agregado militar venezolano coronel Calzadilla".

Otro decía: "La DINA tortura no sólo en las casas sino también en las embajadas".

Frente a la sede diplomática no se observaba vigilancia policial extraordinaria. Los dos policías de servicio regular ordenaban a los transeúntes seguir su marcha cuando se detenían para tratar de leer los carteles.

El embajador Arellano conversó con los amotinados y les exhortó la serenidad. Fuentes de la embajada dijeron que los asilados depusieron entonces su actitud a las 09.30 y aceptaron esperar la marcha de los acontecimientos sin desórdenes.

Fuentes diplomáticas latinoamericanas expresaron que la situación era "sumamente delicada" para la Embajada de Venezuela pues difícilmente el ejército de Chile aceptará que el desertor sea calificado como asilado pues ello podría servir de precedente para otros disconformes.

-EDIFICIO EN LLAMAS.– Nueva York, 27 (AP.- Nubes de humo salen del edificio de la Compañía de Teléfonos en Nueva York, que fue pasto de las llamas en el sector sur de Manhattan. Las comunicaciones telefónicas resultaron bastante afectadas (Radiofoto AP).

Inundaciones y desbordes amenazan ciudad de Oruro

ORURO, 27 (PRESENCIA).- Un avión de la Fuerza Aerea Boliviana, durante dos días, estuvo efectuando con funcionarios del Comité Permanente de Emergencia Nacional, vuelos de inspección sobre los lugares aledaños a la ciudad, donde los desbordes del río Desaguadero y la crecida de las aguas de los lagos Uru - Uru y Soledad amenazan con inundar Oruro.

La inspección se llevó a cabo durante el martes y miércoles, en forma minuciosa. Según se informó una primera evaluación de la situación ha sido puesta en conocimiento del propio Presidente de la República, general Hugo Banzer Suárez. Un informe más completo y cuidadoso será elaborado por la comisión que sobrevoló esas regiones, para que, en base a él, las autoridades locales y los organismos gubernamentales adopten las medidas necesarias, para conjurar el grave peligro que se cierne sobre esta capital.

SOLICITUD

El vuelo del avión Turbo - Centurion II, matrícula FAB 270 de la Jefatura de Estado Mayor de la Fuerza Aerea de Bolivia, fue dispuesto por el Comité Permanente de Emergencia Nacional, a pedido de las autoridades departamentales, particularmente del Comandante de la Segunda División de Ejército, general Gastón Gánibule Dulón, y del Prefecto general Angel Quintanilla Velasco, quienes fueron alertados sobre el peligro por el Alcalde Municipal, Enrique Miralles, quien hizo la semana pasada un recorrido por los lugares que ofrecen menor resistencia a las aguas y los sitios que ya se hallan inundados.

En el avión, que estuvo ayer en el aeropuerto "Juan Mendoza" vino el teniente coronel Víctor López Peña, Jefe de Operaciones de la División de Defensa Civil dependencia de reciente creación en el Ministerio de Defensa. Señaló a la prensa que fue comisionado para "sobrevolar la región de Oruro y observar el aumento de las aguas en las zonas que circundan a la ciudad".

El coronel López Peña manifestó a las autoridades que ya día anterior, el avión sobrevoló por las regiones aludidas, recogiendo información preliminar que fue procesada debidamente, para ponerla a conocimiento del Primer Mandatario de la Nación. Posteriormente una información más detallada, incluyendo los resultados de los dos vuelos, será igualmente puesta a consideración del Presidente de la República, así como de los organismos oficiales y autoridades locales, para su evaluación y la adopción de medidas apropiadas.

PELIGRO EVIDENTE

La temporada de lluvias, que ha arreciado considerablemente en estos últimos días, ha provocado el desborde de la corriente del río Desaguadero en varios puntos y la crecida de las aguas de los lagos Uru - Uru y Soledad, habiendose formado una especie de cinturón alrededor de Oruro, por la parte Oeste. Según los observadores, de unirse esas masas de agua, su avance hacia la parte Noreste, Este y Sudeste de la ciudad, sería inminente, llevando la posibilidad cierta de que las zonas aledañas a esos sectores se inunden.

Ese peligro no se ha presentado recien este año sino que ya se constituyó en una amenaza evidente desde temporadas anteriores. El año pasado, dio lugar a la formación de un Comité de Emergencia que, finalmente, no cumplió ninguna labor de relieve y la atención del problema se diluyó junto con la desaparición de la amenaza, como consecuencia del cese de la época de lluvias.

Ahora se ha vuelto a insistir en que la única solución definitiva para el problema es la construcción de la represa de Ullomu, con la que se controlaría la corriente del Desaguadero, cuyo curso, a la vez, tendría que ser canalizado; entre tanto, cualquier otro remedio sería de carácter temporal.

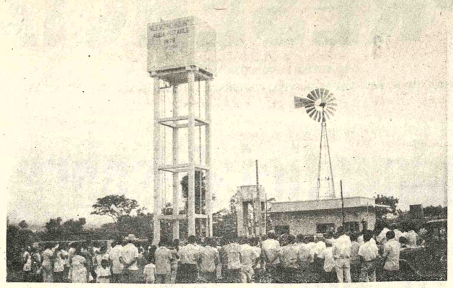

EN NUEVO HORIZONTE.- Pobladores de Nuevo Horizonte, en la provincia Warnes, a 35 kilómetros de Santa Cruz, observan la inauguración del sistema de agua potable entregado por el Comité de Obras Públicas. (Foto PRESENCIA - SANTA CRUZ).

Guayaramerín se encuentra en franco período de desarrollo

TRINIDAD, 27 (PRESENCIA).- "Un sistema de agua potable inmejorable, servicio de luz eléctrica que, con la incorporación de un grupo Barreira, ha de proporcionar energía durante las 24 horas, son parte de las cosas que podemos mostrar en nuestro pueblo", dijo a PRESENCIA Ricardo Guardia, uno de los dirigentes de ese puerto activo y pujante que es Puerto Sucre, más conocido como Guayaramerín, en la frontera con el Brasil, asentado sobre la margen izquierda del Mamoré, en la parte norte del departamento.

Para los hombres de esta región fronteriza, la superación de bienes y servicios ha sido poco problemática y el sentido de empresa ha venido imprimiéndose sistemáticamente y en forma acelerada. Hace no más de 10 años, era solamente un villorrio. Ahora, fuera de los servicios citados, tienen por consolidar su cooperativa de teléfonos automáticos y la crisis de alimentos, que se ha presentado en otras ciudades del interior del departamento, ha sido superada con la cooperativa agropecuaria, cuya producción de arroz presenta la cobertura del autoabastecimiento, además de ofrecer buenas perspectivas para los agricultores.

"El problema castañero nos ha sorprendido", dice otro dirigente, pero esto sucede cuando no se obtienen buenos precios en el mercado internacional. Por otra parte, la Alcaldesa, Raquel de Ortiz, está imprimiendo movimiento a su gestión, con proyectos que han de beneficiar a la comunidad. Se conoce el proyecto del crédito SENDU, para la construcción de un nuevo y moderno mercado, gestiones ante el gobierno para la adquisición de maquinarias, para el arreglo y mantenimiento de las calles, fuera de la inclusión de impuestos que han de elevar los ingresos, con los que se podría terminar la construcción del palacio municipal.

Guayaramerín cuenta con otros adelantos importantes en su estructura, un estadio, donde la juventud y los dirigentes ponen su atención para lograr su conclusión.

APLICACION DOCENTE.- El Ministro de Educación, Cal. Waldo Bernal, corta la cinta al inaugurar la primera Escuela de Aplicación Docente del país, en Santa Cruz. A su lado el Gral. Mario Adett Zamora, Comandante de la VIII División, Abaja, un aspecto del acto inaugural. (Foto NIRKA para PRESENCIA).

Estudiantes hicieron una huelga por falta de local

COCHABAMBA 27 (PRESENCIA).- Estudiantes pertenecientes al Colegio Nacional "Avaroa" declararon huelga general e indefinida, en demanda de atención a problemas emergentes de estrechez física e incompatibilidad de horario de clases con el ciclo intermedio del establecimiento educativo "René Barrientos Ortuño". Los ciclos intermedios de los colegios "Abaroa" y "Barrientos" que aproximadamente cuentan con 500 alumnos, cada uno confronta serios problemas de falta de local por cuanto últimamente ambos establecimientos pasan clases en el turno de la tarde. A raiz de esta situación, padres de familia y estudiantes del mencionado Colegio decretarón la huelga, demandando pronta atención al problema señalado. Durante el día de lunes, estudiantes pertenecientes a los ciclos Intermedio y Medio del Colegio Abaroa, suspendieron clases, en tanto que autoridades de la Dirección Distrital de Educación Urbana convocaron de inmediato a una reunión de emergencia, a fin de superar el conflicto favorablemente. El Jefe-Escolar Osvaldo Cardona, sin embargo, advirtió que los únicos perjudicados en el problema serán los estudiantes, a tiempo de condenar la actitud de padres de familia y alumnos.

Por otra parte, alumnos pertenecientes al Colegio "Ilené Barrientos Ortuño" pasaron clases normalmente, en el turno de la tarde. Se informó que en una reunión conjunta, entre directores de ambos establecimientos, padres de familia, representantes estudiantiles, bajo la dirección del Prof. Osvaldo Cardona, fue analizado y solucionado el problema de falta de locales escolares e incompatibilidad de horario de clases.

En el distrito de Cochabamba, desde hace tiempo, se confrontan serios problemas particularmente por la carencia total de locales adecuados y en algunos casos en franco deterioro lo que constituye un permanente peligro para la salud e integridad física de los estudiantes.

Campesinos piden ratificación de agente del Banco Agrícola

COCHABAMBA, 27 (PRESENCIA).- Trabajadores agrarios de algunas regiones del Valle Alto y el Central, apoyan la política de trabajo del Agente Regional del Banco Agrícola de Bolivia, Mario Terceros, y por ello solicitan la ratificación en su cargo.

Representantes de trabajadores campesinos, a través de una nota cursada al Ministro de Coordinación y Planificación, General Juan Lechin Suárez, solicitaron su cooperación para que el Agente regional del Banco Agrícola sea mantenido en el cargo, ante una posibilidad de cambio de funciones. Los agrarios, al referirse a la labor realizada por Mario Terceros destacaron principalmente la atenciones dadas en la línea de créditos con destino a la producción agropecuaria, en el distrito de Cochabamba.

En su propósito de lograr la ratificación del Agente regional del mencionado Banco, también acudieron al Comandante de la Séptima División de Ejército, General Hugo Céspedes Espinoza, quien al parecer comprometió su cooperación

Noticias de Santa Cruz

SANTA CRUZ, 27 (PRESENCIA).- Organismos femeninos de este distrito se constituirán en parte civil, para enjuiciar a Rogelio Acnuta Aquino, acusado de haber violado a una niña de 3 años que está hospitalizada. Acnuta guarda detención y se ha pedido la pena capital. Mientras trabajaba de garzón en un restaurant, aprovechó una ausencia momentánea de los padres de la menor -propietarios del local- para consumar el incalificable delito.

PELIGRO EN CARRETERA

La avenida de Circunvalación en el sector Oeste se ha convertido en una carretera con gran peligro, debido al deterioro de la carpeta asfáltica y la formación de pozos. No se conoce que organismo es el responsable del mantenimiento. El servicio de Caminos dice el Comité de OO.PP. y éste a su vez el SENAC. Esta vía muy transitada, está con mayores baches en la conexión con la avenida San Martín, de entrada a Equipetrol

OTRO MOTOCICLISTA MUERTO

La tercera víctima de accidentes de motocicletas, en los últimos días días fue identificada después de permanecer en la morgue durante 24 horas, por falta de documentación. Es Wilman Cuellar Pizarro, 27 años. Murió al ser arrogellado por un automóvil conducido por una menor, en la Circunvalación. Días antes una pareja pereció cuando la moto en que se desplazaba chocó con un camión.

INTOXICADOS EN MONTERO.-

Aunque hasta el momento no se han registrado muertes, más de un centenar de jornaleros han sido atendidos en el hospital de Montero, en las últimas dos semanas, presentando síntomas de intoxicación, debido a insecticidas de los algodonales. Según el algodonero Gilberto Molina, los trabajadores-inexpertos- encontraron un sabor agradable a la semilla y se enfermaron al ingerir. Otros debido a la resistencia en usar máscaras durante las fumigaciones manuales.

FALTA DE CARBURANTES.

Inexplicablemente, la falta de carburantes se extiende en este departamento, de una provincia a otra. A los reclamos de Puerto Suarez, Quijarro, San Matías, se sumaron en las últimas horas, las quejas de Montero, Mineros, Portachuelo, Yapacaní, Sagrado Corazón y otras poblaciones del Norte, donde se asegura han empezado a escasear los carburantes y el gas licuado. Se ha solicitado a YPFB una explicación, mientras se denuncia la aparición de revendedores.

Gestionan instalación de nueva red de energía eléctrica en Comarapa

COMARAPA, 27 (PRESENCIA).- Frecuentemente, esta población ha sufrido deficiencias en el servicio de energía eléctrica, por los deterioradas equipos de que dispone la cooperativa que lo administra,Sus personeros dijeron que esperan la renovación por el comité de Obras Públicas, ya que los actuales no reunen la mínima seguridad de funcionamiento. Especialmente, la falta de repuestos en el mercado nacional determinó que durante más de 6 meses se suspenda la dotación de energía a la población, con los consiguientes perjuicios para los usuarios.

Técnicos del Comité de Obras Públicas han dado una solución parcial a este problema, pero por la deficiencia de las máquinas no se llega a un buen servicio, a la fecha, sólo se provée 5 horas diarias,. El presidente de la Cooperativa de Servicio Público de Comarapa dijo que no se puede utilizar la energía para uso industrial, pero se tienen la esperanza - aseveró - que la nueva planta a instalarse solucionará en forma definitiva este problema.

CAMBIO DE RED ELECTRICA

A la fecha, la nueva red eléctrica que dispone Comarapa data de muchos años, sólo se han hecho algunos cambios, es necesario que la red de alta y baja tensión sea remodelada en su totalidad, cuando entre en funcionamiento la nueva planta eléctrica.

Noticias de Comarapa

San Isidro, población ubicada a sólo 15 Km. de Comarapa, ha soportado más de 3 meses sin energía, los frecuentes cortes de luz han ocasionado perjuicios enormes a los usuarios de San Isidro y La Palizada.

Los técnicos de Obras Públicas demoran demasiado cuando se presentan estos problemas, perjudicando a las poblaciones, pese a los constantes pedidos, llegan tarde y poco les interesa, las necesidades.

* * * * *

ARBORIZACION.- La Alcaldía Municipal de Comarapa iniciará en breve la arborización de plazas, avenidas y calles de esta capital de provincias y otras poblaciones próximas. Recientemente, la Alcaldía recibió un lote de arbolitos de eucaliptus y paraíso, que serán plantados en una cruzada para embellecer esta tricentenaria ciudad de Comarapa.

* * * * * *

INCREMENTO EDUCATIVO.- El Colegio Gabriel René Moreno "FE Y ALEGRIA" ha incrementado en un 12 por ciento más su población escolar, aproximadamente 270 alumnos, de ambos sexos, asisten a las aulas en los ciclos medio e intermedio, la administración y dirección, a cargo de religiosos, ha adquirido un gran prestigio dentro de la provincia Manuel María Caballero, está dotado de los más modernos implementos y posee una cocina destinada a la mujer comarapeña.

AUTORIDAD.- La Alcaldesa de San José de Chiquitos, Dorys de Egüez, (vestido negro) rodeada de ex combatientes y representantes de instituciones cívicas, poco después de su posesión. Ofreció realizar un trabajo tesonero y honesto. (Foto PRESENCIA - SAN JOSE).

ADVERTENCIA AL PUBLICO EN GENERAL

SOCIEDAD ANONIMA "VOLCAN" advierte que cualquier tipo de correspondencia o documento que implique obligaciones a nombre de la Empresa, no tendrá ningún valor legal si no lleva la firma de DOS personeros, en forma conjunta, que estén plenamente autorizados para suscribirlos.

La Paz, Febrero 25 de 1975.

SERVICIO NACIONAL DE CAMINOS

COMUNICADO Nº. 1

Camino a Nor Yungas
puente Yolosa

El Servicio Nacional de Caminos, Distrito La Paz, comunica a los transportistas y usuarios en general lo siguiente:

1. El paso por el puente Yolosa queda interrumpido desde fecha 25 al 28 de febrero inclusive.
2. El puente metálico actual está siendo desmontado y en su reemplazo será montado y lanzado una estructura metálica, tipo Bailey, provisional.
3. Los transportistas usarán el vado habilitado aguas arriba del puente.
4. Los usuarios con vehículos pequeños quedan prohibidos usar el vado indicado, por el enorme caudal de agua; debiendo hacerlo por la ruta Unduavi - Puente Villa - Coripata - Coroico.
5. El sábado 1º. de marzo los transportistas y usuarios en general podrán circular libremente por el puente Bailey anotado en el párrafo 2.

La Paz, Febrero 25, 1975.

SERVICIO NACIONAL DE CAMINOS - DISTRITO LA PAZ

Publicación Nº 37

BANCO DEL ESTADO
DEUDORES MOROSOS

Nº Doc.	ACEPTANTE	GIRADOR	Vcto.
106	Sáenz de la Torre, Blanca	Olmos Iturri, Roberto	26. 7.58
301	Salmón Ladislao	Ayllón V. Francisco	4. 9.61
76	Saavedra Ayala, Elena	Villalba Rosso, Lutgardo	11. 8.60
105	Saavedra Ríos, Rosa	Anze Franco, Emilio	23.11.62
1	Sáenz Gastón, Vela Ramiro	Estafa en Banqueros Exterior	18.11.57
264	Sáenz Rocha, Bety de	Ballivián Benavides, Guido	20. 1.65
798	Sáenz Guzmán de Achá, Jaime	Cárdenas F. Fernando G.	14. 5.65
118	Salas Fuentes José B.	Teifengraber F. Raymundo	24. 7.62
14	Salcedo Hurtado, Angel	Jiménez Barrientos, Héctor	15. 4.59
809	Salvatierra Paz, Herland Fdo.	Ibañez Crespo, Rafael	3. 1.65
433	San Martín, José Enrique	Parrado Cusicanqui, Ricardo	15. 3.61
874	Sánchez Vargas, Raúl A.C.	Viscarra Antezana, Humberto T.	25. 1.65
385	Sánchez Delgado, Carlos	Ríos Araoz, Jorge	30. 1.62
4	Sánchez, Estela P. de	Sánchez Aguirre M. del Carmen	27.10.59
837	Sánchez Salas, Andrea	Martínez I. Walter Isaac	7. 1.65
179	Sánchez Villegas, Luis	Delgado Rivero, Néstor	18. 1.65
693	Sanjinez Monterrey, Bautista	Bravo Choquetaxi, Daniel y Donato Esmit Gutiérrez	1. 5.61
666	Sanzetenea Llano, Jose	Aramayo Baptista, Luis	13.12.59
410	Sandi Claros, Teresa	Díaz Salaz, Teobaldo	16. 4.61
195	Saravia Goitia, Juan	Vilela Tejada, Juan Samuel	7. 7.64
9	Saucedo Saucedo, Enrique	Rioja Aponte, Rubén	20. 6.65
519	Schween Silva, Gustavo	Olazabal Silva, Alfonso	4. 7.62
134	Sea Carvajal, José B.	Vera Coronel, Luis	27.11.64
50	Seoane Zelada, Víctor	Lema Hernández, Enrique	17.11.59
275	Sequeiros Serrano, Lucio	Janco Puita, Valentín	2. 8.66
498	Sheriff, Mario Fernando	García Gahete, José Rodolfo	23.12.60
31	Soliz Josefa P. de	Mercado Arias, Armando	16. 6.59
771	Solares Mariano Humberto	Díaz Romero, César Enrique	23. 1.65
237	Soliz Castaño, Jesús	Soliz Castaño, Gerardo	24.10.62
301	Soliz Rodríguez, Olga vda. de	Espinoza Aliaga, Moisés	18. 8.64
118	Solorzano, María Luisa vda. de	Vivado Pizarro, Raúl	27. 5.62
541	Soria Galvarro Rosales, Jorge	Melgarejo de la Quintana, Jaime Daniel, Sanz Guerrero Fernando	23.12.59
657	Soruco Luly Yolanda H. de	Echazú Alvarado, Jorge	19. 8.65

RELACIONES PUBLICAS

Guia Profesional

Médicos

CONSULTORIA DE COMERCIO INTERNACIONAL "CONSULTFINAN"
Bajo la dirección de:
Dr. Juan Pereira Fiorilo
Abogado y Doctor en Ciencias Económicas
En cooperación con abogados, economistas e ingenieros especializados ofrece sus servicios en:
Exportación de productos no tradicionales al Mercado Andino, ALALC, mercado mundial aplicando ventajas arancelarias.
Instalación de industrias para mercado interno y mundial.
Asesoramiento jurídico-económico sobre acuerdos internacionales de integración.
Financiamiento de empresas y estudios de factibilidad.
Selección de rubros de producción de mercado favorable en el exterior.
Modernización, ampliación y reestructuración de industrias para hacer frente a la competencia del Mercado Andino.
Informes: Ayacucho 266, Tel. 23203, Casilla de correo 506, La Paz.

CENTRO MEDICO DE ESPECIALIDADES
Avenida Mariscal Santa Cruz 1280
Teléfono 52460.

Dr. OSCAR CLAVIJO FOSSATI
Cirujano Cardiovascular
Cirugía-Toráx-Corazón-Arterias-Venas.
Especialización Brasil, Teléfono 25907.

Dr. JOSE FARFAN CARRASCO
Cardiólogo
Médico Instituto Nacional de Tórax. Especialización Brasil-Argentina. Atiende enfermedades del corazón. Electrocardiografía.

Dr. OSCAR BARREDA BARRIENTOS
Ginecólogo-Obstetra
Esterilidad conyugal-Patología genital. Teléfono 20446.

Dr. GIOVANNI DAZA INOFUENTES
Médico de Niños
Especialidad Universidad de Chile.
Recien nacidos-Control de crecimiento- Desarrollo-Psicologico-Motriz. Teléfono 40255.

Dr. JORGE LIENDO ROMERO GINECOLOGO
Especialista. Universidad de México, Seguro Mexicano, Hemorragias, esterilidad, Parto. CANCER.
CONSULTORIO: Ayacucho Cine Scala 7º piso.- 15 a 19 Tel. 56695.

DR. GONZALO QUIROGA ZUBIETA
PEDIATRIA-NEFROLOGIA
5 Años de especialización (Inglaterra - Colombia - México).
Atiende: ENFERMEDADES DE NIÑOS: Recién nacidos - Pre-escolares. ENFERMEDADES DE LOS RIÑONES: Nefropatías metabólicas, insuficiencias renales. Procedimientos de Diabisis, etc.
Consultorio: Edificio Flores, 1er. Piso Ayacucho Nº. 205, teléfono 22762.
Domicilio: Busch Nº. 1198, teléfono 42727.

DR. GUILLERMO SUAREZ TEJADA
CIRUJANO UROLOGO
Atiende enfermedades de los "riñones, próstata, vejiga, genitales masculinos, venéreas etc. Consultorio: Mercado 95, esq. Yanacocha Edif. Almaraz 4º. piso Atención horas 18 a 20 p.m.

DR. ALFREDO RAMIREZ T.
Cirujano Urólogo
Estudios Universidad de Chile. Especialista en Cirugía y Enfermedades de riñones, vejiga, próstata, genitales, infertilidad, venéreas.
Avenida Camacho 1377.
Teléfonos: 57219 - 64817
Consultas 14 - 19.

DRA. RUTH MALDONADO BALLON
GINECOLOGIA OBSTETRICIA
Cirugía Tumores mamarios, Hemorragias, Esterilidad, Flujos vaginales, anormales, Prenatal, Partos, Planificación Familiar.
CONSULTORIO: Mariscal Santa Cruz 1322. Teléfono 50040 tardes 13,30 - 17.00. Domicilio teléfono 54564).

DR. ANTONIO MEJIA ESCALERA
CIRUJANO CANCEROLOGO ESPECIALIZADO EN FRANCIA
-TUMORES.- Detección precoz; Mama; Tiroides; Piel, Tubo Digestivo, Genitales, Hematosarcomas LINFOGRAFIA.
Consultorio.- Edif. cine Scala 7º piso, teléfono 56695.
Horario 17.30 - 20

DR. ALBERTO MARIACA MEDICO CIRUJANO
Medicina interna. Esp. Gastroenterología, estómago, intestinos, apéndice, hígado, vesicula biliar, páncreas, etc. Trastornos de la nutrición.
Consultorio Plaza Venezuela 3er piso (Edificio Sobima) Altos O.K. de horas 14 a 17.
Teléfonos: Consultorio 20837
Domicilio 23832.

DR. ANIBAL RIVERO DELFIN
MEDICO DE NIÑOS
Especializado en Londres, Santiago de Chile, U.S.A.
Consultorio: Av. 16 de Julio 1456, Edif. Sobima, 3er. piso. Teléfono 55742
Domicilio: Urbanización San Miguel J-28 - Teléfono 83629. Casilla 3601.

DR. RIGOBERTO MENA M.
Odontólogo especialista
Catedrático Cirugía Buc
UMSA. Cirugía - Prótesis
Rayos X, complicaciones de
extracción dentaria. Cirugía
los terceros molares. Fractur
traumatismos de l
maxilares. Tumores y m
formaciones maxilares.
Consultorio: Av. Camac
esquina Loayza Edificio Sae
6º. piso oficina Nº. 5 casilla 2
Teléfonos: Consultorio 276
Domicilio 42706.

DR. LUIS SEA
MEDICINA INTERNA
Broncopulmonares. Tu
culosis, gastrointestina
Venéreas en todas sus form
Consultorio y domici
Evaristo Valle 157 telé
42465. Atención de 3 a 7.

Dr. ALBERTO GUMIEL
Especializacion en ESTADOS UNIDOS
Venéreas, Vías urinari
enfermedades del trabajo; m
dicina legal, trastorn
sexuales. Consultor
Comercio 994 2º piso, teléfo
40263. Horario 17,30 - 20
Atiende horas especiales.

TRAUMATOLOGO ORTOPEDI

ESPECIALIZACION: BRA EUROPA

Dr. CARLOS MUÑOZ A.
Atiende niños y adultos
Fracturas.-Rayos X.- De
midades columna, man
Cicatrices
CONSULTORIO, Ayac
208, quinto piso de 14 - 19 h
Sábados en la mañana, teléfo
52265 domicilio 43075-20461.

Laboratorios

Dr. EDUARDO CAMACH MUÑOZ
MEDICO MICROBIOLOGO LABORATORISTA
Análisis completos de S
GRE, ORINA, HECES, BIL
JUGO GASTRICO, LCR.
Estudio microbiológic
cultivos, antibiogramas
SECRECIONES GENITALE
EXUDADOS, TRASUDADOS
etc.
Diagnóstico serológico en
CHAGAS, VENEREAS, FI
BRILES, VENEREAS
DIAGNOSTICO PRECO
inmediato DEL EMBARAZ
Plaza San Francisco
ler.piso Of. 1 Telf. 41397 D
65452. Atención hasta hs.

Notarios

GUALBERTO RODRIGU
NOTARIO DE FE PUBLI
Asuntos del ramo,
crituras protocolizacio
testamentos, protestos, pod
legalizaciones, apertura d
ros, etc. SERIEDAD F
TUALIDAD, EFICIEN
Dirección Mercado Nº.
frente a Casa Grace. Tel. 2
Dom. 26072.

PRESENCIA

Director: Huáscar Cajías K.
Gerente: Armando Mariaca V.
Jefe de Redacción: Jaime Humérez S.

Fabricación de triconos

Se ha inaugurado la planta que, en Santa Cruz, ha de producir triconos para la industria petrolera. De este modo, no sólo la progresista ciudad oriental inicia un nuevo rubro en su ya variada producción, sino que el país entero ingresa en la etapa de fabricación de elementos de alta tecnología que hasta no hace mucho había quienes consideraban que nos estaba vedada.

Esta es una reiterada lección de lo que podemos hacer si nos lo proponemos, si hay un pueblo que se empeña en una obra y un gobierno que la alienta y la impulsa hasta lograr que los propósitos se tornen realidad.

Lección reiterada porque debemos recordar que no hace todavía muchos años, cuando se hablaba de la necesidad de instalar fundiciones de estaño y de otros metales, se presentaban las consabidas objeciones: la altura impedía utilizar bien la técnica conocida, no teníamos profesionales aptos, la instalación era antieconómica, lo mejor era limitarnos a nuestra condición de exportadores de materias primas y de importadores de todo lo demás. Y así seguía, la interminable serie de objeciones presentadas por los "conocedores" de la materia. Hasta que se decidió dar el paso y se lo ha dado con pleno éxito, contra todos los augurios pesimistas y abriendo, por el contrario, el cauce para la instalación de la metalurgia nacional, que ya es una realidad.

Lo hecho demuestra que si combinamos de una manera práctica nuestras necesidades, nuestras posibilidades y la adecuada asistencia técnica y ayuda económica extranjeras, podemos instalar industrias que han de significar pasos de gigante hacia nuestro progreso.

Eso tiene que suceder y no a largo plazo, por ejemplo, con la siderurgia nacional, cimiento de nuestra industria pesada. Ha sucedido con el ensamblaje de tractores. Tiene que presentarse en el caso del ensamblaje de automotores, iniciativa contra la cual no han faltado objeciones sumamente similares a las que en su momento se presentaron contra las fundiciones. Pero ya hemos dado algunos pasos como, por ejemplo, los convenios preliminares suscritos por Cofadena para armar camiones en Cochabamba. Ese es el camino que hay que seguir en busca de nuestro progreso. La experiencia demuestra que no se trata de aventuras sino de simple aprovechamiento de nuestras posibilidades.

Límites al armamentismo en América Latina

La reunión que en la actualidad celebran en Lima los países del Grupo Andino, versa sobre un tema en el cual todos parecemos estar de acuerdo en teoría, pero que ya tarda demasiado en convertirse en algo real y tangible; es necesario limitar la carrera armamentista para dedicar los fondos que ella insume inútilmente, a la enorme tarea del desarrollo en que debemos embarcarnos primordialmente las retrasadas naciones latinoamericanas. Esta ha sido la permanente posición boliviana.

Es un hecho que tales carreras sólo pueden rendir algo en los países que fabrican armas y trafican con ellas; en todos los demás, las adquisiciones se hacen a pura pérdida, salvando algunas instalaciones de cada nación, que suelen operar aprovechando generalmente patentes extranjeras, con lo cual las pérdidas se disminuyen en algo.

Las adquisiciones de armamentos tienen que limitarse estrictamente a lo necesario para la defensa de cada nación, para no romper equilibrios ni suscitar desconfianzas, para mantener el orden interno: no para alentar insensatos sueños de aventuras bélicas, en un continente que requiere de todo, menos de que vertamos nuestra sangre para engordar a los proveedores extranjeros de armas.

Tenemos que ser realistas: no podemos contar con armas caras y sofisticadas -que de nada servirán para contener agresiones de las grandes potencias-, mientras no se cree y robustezca un espíritu nacional basado en la educación, el aumento de la riqueza y su justa distribución, el progreso de la higiene, la construcción de vías de comunicación, etc. Ha de ser siempre censurable que en la misma estrecha carretera polvorienta de un campo de maniobras se mueva un tanque que cuesta centenares de miles de dólares mientras es observado por un campesino descalzo, desnutrido y analfabeto. Es absurdo -para decir lo menos- que un caza supersónico se deslice por el cielo mientras abajo, algunos asnos llevan penosamente su carga y los labradores siguen utilizando arados de hace cuatro mil años.

Esa es la imagen de la mayoría de los países andinos; de ahí la insistencia en reducir los gastos de armamentos a límites racionales. Pero, repetimos, lo desagradable es que, mientras todos parecen estar de cuerdo en la teoría, la carrera armamentista sigue, las desconfianzas crecen y el desarrollo no es impulsado utilizando los dineros destinados a comprar, tanques, aviones y cohetes.

La alianza propuesta por el MIR en Chile

Hace ya varias semanas, el MIR chileno, partido de ultraizquierda, propuso a cuantos se oponen a las doctrinas y prácticas de la Junta Militar, la formación de una alianza política destinada a cambiar al gobierno, tan censurado en el mundo entero.

Que sepamos, pese al tiempo transcurrido, nadie ha recogido esta invitación. Desde luego, ella era innecesaria en relación con otros grupos ultraizquierdistas que de antemano se hallaban de acuerdo con la proposición. Pero aquellos a quienes principalmente se dirigía ésta, como la Democracia Cristiana y hasta el partido comunista moscovita, la han ignorado y no hay síntomas de que vayan a cambiar de actitud.

No vaya a decirse que obran así porque la Junta Militar les sea grata a ellos o a otros partidos similares. La razón es distinta: la desconfianza que inspira el MIR como fuerza realmente constructiva y capaz de conseguir el progreso social y económico. No se cree en una alianza simplemente para derribar a un gobierno y tornar luego a experiencias pasadas que ya se sabe cómo concluyen.

En efecto, no hay que olvidar que fueron dos las fuerzas principales que echaron abajo al gobierno de la Unidad Popular: por una parte, la derecha apoyada por las fuerzas armadas; pero la revolución no se hubiera producido de no haber sido debilitadas y desprestigiadas la acción gubernamental, por otra parte, por los excesos, las violencias y hasta los crímenes de la ultraizquierda para la cual el régimen entonces vigente era retardatario y traidor por lo cual resulta incomprensible el intentar ahora volver al mismo, peor todavía pretender que se crea que se apoyará a la Democracia Cristiana u otro grupo parecido si cae el actual gobierno. Puede darse por descontado que si el MIR actúa con sus aliados y procedimientos consabidos, cualquier nuevo gobierno, por sanamente progresista que sea, se verá ante una ola de violencia, de intolerancia, de excesos y de desorden y concluirá por ceder, el paso a otra Junta Militar, repitiéndose la tragedia, quizá aumentada, que han sufrido Chile y su democracia.

Si esto es previsible, se comprende el vacío ante la proposición mirista, tanto más si cada día se tienen informaciones de lo que sus colegas hacen en otras naciones, como Argentina. Con tal ejemplo, lo mejor es evitar las alianzas peligrosas, que pueden resultar suicidas.

La palabra de Paulo VI

Cuaresma: Los caminos de la penitencia y de la conversión

Homilía del Miércoles de Ceniza

Una vez más, hermanos, y en circunstancias especiales, cuales son las del Año Santo que estamos celebrando, nos encontramos al comienzo de la cuaresma; in capite jejunii, como decían nuestros antiguos maestros del espíritu. Nada nuevo; pero procuremos entender, y luego también actuar. La pedagogía de la Iglesia da mucha importancia a este período del año litúrgico.

Cuaresma puede decirse que es sinónimo de penitencia.

La primera pregunta que surge en la mente, incluso entre los fieles a la Iglesia, a su espíritu y a sus ritos, es si está justificada hoy la penitencia. La penitencia ¿no es castigo? ¿No es tristeza, mortificación, renuncia, frustración? ¿Por qué tiene que presentarse la religión cristiana con ese semblante nada simpático? ¿Cómo predicar al hombre moderno, entregando de lleno a la conquista y al goce de la vida, una praxis penitencial que desborda su esquema de ideas, de aspiraciones, y, podemos añadir, de posibilidades prácticas? ¿Quién puede ayunar con la severidad que prescribía la Iglesia hasta hace bien poco, o como, al menos parcialmente, prescribe en la actualidad? A los jóvenes principalmente, ¿por qué no presentarles, desde el principio, la vida cristiana como plenitud, gozo y felicidad? El cristianismo en su esencia ¿no es felicidad? ¿Acaso no dijo Jesús si el mismo Jesús: "Yo he venido para que (los hombres) tengan vida, y la tengan abundante?" (Jn. 10,10) Un misionero que nos ha visitado estos días nos hablaba del resultado feliz de una iniciativa suya, titulada "apostolado de la alegría" ¿No es ésta una interpretación auténtica y sabía del Evangelio el mensaje de la Buena Nueva? Así también, y en diferente tono, un autorizado hombre de Iglesia se preguntaba recientemente si hoy dia no es un error, al menos de método, la tradición eclesial de presentar la adhesión a la fe y al estilo de vida que la fe comporta bajo el aspecto de prácticas ascéticas restrictivas, de observancia de normas muy exigentes de pensamiento y de costumbres: ¿por qué no hacer fácil y agradable la pertenencia a la Iglesia, ensanchando y allanando el camino que marca la trayectoria y asegura la meta? ¿No seremos culpables de dificultar y complicar el encuentro de los hombres de nuestro tiempo con la religión? ¿No habrá llegado el momento de hacer "permisiva", como se dice ahora, la alianza del mundo con la profesión cristiana? ¿No nos ha dado el Concilio esta nueva concepción del cristianismo contemporáneo? ¿Un cristianismo fácil, sin preceptos exigentes y enojosos, un cristianismo moderno? Y si quiere sobrevivir en las condiciones de la vida contemporánea, ¿no debe abolir tal vez los frenos de su vieja concepción penitencial?

LA CRUZ OCUPA EL CENTRO DE LA VIDA CRISTIANA

Razonamientos que contienen, indudablemente, una parte de verdad; pero aislados del plan orgánico y total de la visión cristiana son incompletos, son capciosos y pueden engendrar graves errores; pueden deformar y desvirtuar el Evangelio; el mayor de todos los errores de este género sería quitar la cruz del centro de la fe y de la vida cristiana. Recordad la frase de San Pablo "que no se desvirtúe la cruz de Cristo" (1 Cor 1, 17). Que no se desvirtúe en su misterio redentor ni en su enseñanza moral; en efecto, tenemos que recordarlo siempre: no sólo Jesús lleva la cruz, también sus seguidores deben llevarla con El: "El que quiera venir en pos de mí, dijo El, niéguese a sí mismo y tome su cruz y sígame" (Mt 16,24). Y eso, ¿por qué?

San Agustín, en un sermón sobre la utilidad de la penitencia, decía: "Cuán útil y necesaria es la medicina de la penitencia lo comprenden muy fácilmente los hombres que se acuerdan de ser hombres" (Serm. 351, 1: PL, 39, 1535; y Serm. 352 ib., 1549 ss). Repetimos: ¿por qué esto? Porque el hombre es un ser espiritual y moralmente enfermo; necesita la medicina de la penitencia, es decir, necesita la reparación; el desarrollo y el funcionamiento de sus facultades naturales no son regulares y ordenados; a consecuencia del pecado original, su comportamiento es fácilmente equivocado; abandonado a sí mismo, realiza actos contrarios al deber y engendra estados de ánimo desordenados; el hombre sano, el hombre "nuevo" según la visión cristiana, necesita una "conversión", es decir, un cambio de espíritu, al que llamamos penitencia, el cual predispone para la fe y para la gracia (cf. Denz.-Sch. 1525-1530), y nos exige voluntad, contrición, esfuerzo, perseverancia; esto es, exige una doble penitencia, sacramental y moral (cf. S. Th. III,84-90).

EL HOMBRE "NUEVO"

La liturgia de hoy habla principalmente de ésta última, la penitencia moral, y la dramatiza con un rito muy expresivo: la imposición de la ceniza sobre la cabeza del cristiano, para disuadirlo del valor único y supremo de la vida presente, en la que fácilmente ponemos nuestros cuidados y nuestras esperanzas. Cometemos un error fatal de cálculo si ponemos nuestra confianza en los bienes propios del orden temporal, en la duración de nuestra existencia presente, en el bienestar económico y hedonista, confiando más en la riqueza que en la virtud, materialismo ideológico y práctico que parece abarcar y resolver todos los problemas personales, sociales y políticos, a los cuales querrían muchos dirigir con prioridad prevalente la mentalidad y la actividad del hombre finalmente instruido acerca de la verdadera, pero incompleta e inexacta, filosofía de la vida. ¿Acaso no oímos en este momento lo que con severidad,

(Pasa a la página 12)

El Ferrocarril Arica-La Paz

POR VICTOR SANTA CRUZ

De conformidad con el artículo 3º del Tratado de Paz, suscrito en Santiago de Chile el 20 de octubre de 1904 por los Plenipotenciarios Alberto Gutiérrez, de BOLIVIA, y Emilio Bello Codecido C., de aquella otra nación, se determinó lo siguiente:

"Con el fin de estrechar las relaciones políticas y comerciales de ambas Repúblicas, las Altas Partes Contratantes convienen en unir el puerto de Arica con el Alto de La Paz, por un ferrocarril, cuya construcción contratará a su costa el gobierno de Chile, dentro del plazo de un año contado desde la ratificación del presente Tratado.

"La propiedad de la sección boliviana de este ferrocarril se traspasará a Bolivia a la expiración del plazo de quince años contados desde el día en que esté totalmente terminado".

El mencionado artículo 3º del Tratado de Paz y Amistad entre Bolivia y Chile constituía un señuelo muy grato para el gobierno del Presidente Ismael Montes, ya que así dicho gobierno podía demostrar al pueblo boliviano que la pérdida del Litoral, si bien resultó muy penosa, en parte se amenguarían los daños y perjuicios recibidos desde el año de 1880, en el que concluyó la Guerra del Pacífico.

El señuelo de la construcción del ferrocarril de Arica a La Paz, alivió un tanto la dura prueba que soportó el pueblo boliviano al haber perdido la guerra y con ella su soberanía sobre el mar. Adormecida ligeramente la opinión pública del país, y con la esperanza de que se reanudaran las transacciones comerciales, el pueblo quedó en espera de los beneficios que acaso reportaría la construcción del ferrocarril Arica - La Paz.

Se esperó con ansia la construcción de dicha vía férrea, con el que se compensaría, aun cuando sea en forma muy pequeña, el enclaustramiento marítimo. Dentro de ese plazo de quince años se vivió de esperanzas, hasta que, al final y al concluirse los trabajos de enrielado de la vía ferroviaria, se pensó en el operativo de la administración.

Don Casto Rojas, Ministro Plenipotenciario de Bolivia en Chile, propuso se reuniera una comisión mixta entre representantes bolivianos y chilenos para acordar la forma en que sería administrado el ferrocarril. En las reuniones de dicha comisión se consideraron diferentes iniciativas: una de ellas la conveniencia de entregar en arriendo a una empresa internacional su administración.

Hasta que al final, fue aprobada la sugerencia de don Castro Rojas, para que fueran ambos gobiernos, por separado los que resolvieran lo correspondiente a su respectiva sección. Formalizado ya el acuerdo, la administración chilena tomó a su cargo no sólo el sector suyo, sino el boliviano, previos los trámites del caso.

Posteriormente durante el gobierno del Presidente Hernando Siles, la administración del sector boliviano quedó a cargo de una compañía de carácter privado. Y así, en diferentes convenios, hubo más de una modificación administrativa.

En la actualidad ha retornado a la Empresa Nacional de Ferrocarriles la administración del sector boliviano, habiéndose desintegrado la administración mixta. Pese a que algunos pocos años atrás fue establecido el servicio de ferrobuses en la vía Arica - La Paz que funcionaba muy bien, hoy al parecer no existe una absoluta regularidad, como ocurría antes.

En la sección correspondiente a Bolivia se advierte mayor influencia y cantidad de trabajadores chilenos. Los inspectores y trabajadores bolivianos ejercen sus labores con algún desgano, Y, al parecer, tanto aquellos como estos otros favorecen en gran parte al contrabando.

La terminal de Arica, si bien tiene muy buena presentación en sus oficinas y en la disciplina del personal de la estación, es un tanto rígida para los extranjeros que utilizan el transporte para su ingreso a Bolivia, y, por contraste, carecen de rigidez para ciertos pasajeros que viajan constantemente entre Arica y La Paz, lo que acaso haga suponer la existencia de cadenas contrabandistas.

En lo que se refiere al servicio de los trenes de pasajeros y carga existe cierto menosprecio en los coches del pasaje, ya que a veces obligan a los viajeros a trasladarse a pie desde Visviri (Chile) hasta Charaña (Bolivia), lo que constituye absoluta desconsideración, pues tienen que llevar a mano sus maletas y bultos.

Al parecer esta determinación ha sido adoptada para evitar que los coches de pasajeros del sector chileno no sean devueltos en el próximo tren de retorno, lo cual no sólo ha producido reclamaciones justificadas del mencionado sector, sino, en otro sector boliviano diferente, como es el de La Paz a Buenos Aires, se produjeron indebidas retenciones de bodegas argentinas en la estación de Oruro.

Con el nuevo personal directivo de ENAF, que es de prestigio y de experiencia probablemente serán restructuradas en forma eficaz las disposiciones que se adopten para mejorar los servicios ferroviarios de Bolivia, en todos sus sectores, a fin de evitar reclamaciones formuladas por la Argentina, como ya se produjo en más de una oportunidad.

Reactualización del proyecto hidroeléctrico de San Jacinto

Por MARIO KISEN BRIEGER.

Una vez más surge a la superficie de la atención pública el tantas veces discutido Proyecto Hidroeléctrico de San Jacinto. Esta vez ante la iniciativa de tres Instituciones comprometidas con el Desarrollo del Departamento de Tarija, tales son: La Empresa Nacional de Electricidad (ENDE), el Comité de Obras Públicas y Desarrollo de Tarija (CODETAR) y Servicios Eléctricos de Tarija S.A., (SETAR). A principios de este año, exactamente el 7 de Enero, se firmó un Convenio entre las Entidades mencionadas, a fin de cristalizar algunos Proyectos de **extrema necesidad** en el Departamento, en cuanto a Electrificación se refiere. Uno de los tópicos acordados compromete la acción **conjunta** para "Reactualizar el Proyecto de San Jacinto".

Hay gran expectativa entre los tarijeños por las conclusiones que evacúe la Comisión de Estudio destacada por las tres Entidades. Esta expectativa es por demás justificada si se tienen en cuenta los beneficios que acarrearía para Tarija la concreción de este viejo anhelo.

En cuanto a la acción del Supremo Gobierno tendiente a apuntalar el Proyecto será a mi entender, definitiva. Es necesario este apoyo para que los esfuerzos locales no se diluyan en meras conversaciones e intenciones sin resultado práctico alguno. Además como se trata, posiblemente, de un Proyecto rentable y confirmadamente, de un gran impacto socio-económico, comprometerá el esfuerzo Gubernamental en una obra positiva para el desarrollo de la zona.

ALGO DE HISTORIA

El Proyecto de San Jacinto fue un anhelo ya de anteriores generaciones; más el primer estudio que podríamos llamar serio, fue realizado por ENDE mediante los consultores HARZA-GALINDO.

Este estudio, sólo de prefactibilidad, desestima en primera instancia las posibilidades del Proyecto aduciendo el elevado costo por kilovatio instalado. Esta conclusión es el resultado de no haber considerado en la evaluación algunos factores que, si bien son imponderables económicamente, pueden girar las conclusiones favorablemente hacia una estimación mayor de esta obra.

Desde el punto de vista estrictamente hidroeléctrico el Proyecto parecía no ofrecer mayores perspectivas con sus 2.400 kilovatios de potencia; mas un Proyecto de esta naturaleza jamás puede ser considerado sin tener en cuenta los beneficios colaterales que implica.

En este caso particular parecería que estos últimos son aún **más importantes** que lo que el Consultor estimó. Amén de que hubo muchos de estos factores que no se consideraron y otros que surgieron posteriormente a la presentación del Estudio.

IMPORTANCIA DE LA OBRA

El diseño inicial prevé una presa de arco hecha con hormigón armado que embalsa 17 millones de metros cúbicos de agua, abarcando su superficie un área de 230 hectáreas a una distancia de 8 kilómetros de la ciudad de Tarija. Estos datos nos dan una clara idea de la magnitud y ubicación de este espejo de agua casi colindante con los barrios suburbanos de la ciudad.

Puntualizaré a continuación algunas de las ventajas que acarrearía esta importante obra:

1) GENERACION ELECTRICA

Uno de los factores que incidieron en la desestimación del Proyecto fue la **falta de mercado** para los 2.400 Kilovatios instalados y los 14 millones de Kilovatios-hora anuales de generación prevista. En efecto, en el año 1971, el consumo de la ciudad de Tarija estaba muy por debajo de los niveles aceptables en relación con la magnitud del Proyecto; sin embargo, de acuerdo a las tendencias actuales de crecimiento de la demanda, se prevén 2.600 Kilovatios para el año 1978 con 8.5 Millones de Kilovatios-Hora consumidos. Este pronóstico está realizado en la base de un crecimiento vegetativo normal, o sea, sin tener en cuenta los incrementos que pudieran presentarse como consecuencia de la instalación de medianas industrias que podrían ocasionar saltos imprevisibles en la magnitud de la demanda. En realidad el proceso de industrialización de la ciudad de Tarija es ya incipiente y con grandes perspectivas, de acuerdo a lo anunciado por CODETAR; y, en caso de ser así, no habrá problemas de falta de demanda, sino más bien un déficit de energía en los próximos años. No debemos esperar que este déficit nos sorprenda, lo cual sería atentar irresponsablemente contra el proceso desarrollista que impulsa el pueblo tarijeño.

Otro factor que exigirá la implementación de nuevas fuentes de Generación es el Proyecto de Electrificación Rural Fase II, impulsado en base a un préstamo de USAID en el que se invertirán 4.5 millones de dólares a fin de llevar energía eléctrica a más de 9.000 familias campesinas. Este Proyecto ya en marcha, se estima que estará concluído hacia fines de 1977 y habrá sumado para esa fecha 2.000 kilovatios más a la demanda urbana.

Otra ventaja digna de mencionarse en este rubro es la regulación de la planta hidroeléctrica de "El Angosto" ya existente y con una generación anual de aproximadamente 1.8 millones de kilovatios-hora anuales. Esta planta podría incrementar notablemente su generación a raíz de que el Río "San Jacinto" es uno de los afluentes del Guadalquivir y el régimen torrentoso de este último, evita una mayor generación en la época de estiaje por falta de caudal. Como la planta de San Jacinto regularía una descarga constante durante todo el año, beneficiaría la producción de la Planta de "El Angosto".

No hay que olvidar en ningún momento y menos en el actual, que la implantación de cualquier Proyecto energético hidroeléctrico permitirá ahorrar al país el precioso petróleo que tendría que consumirse para atender la demanda en forma termoeléctrica. Nadie es ajeno a la crisis mundial de este rubro en el cual Bolivia, afortunadamente, está en mejores condiciones que muchos otros países. Tampoco es omitible la perspectiva de exportar más petróleo en el futuro con el consiguiente beneficio para el país, sobre todo considerando el alza de precios que se espera en los 10 próximos años.

2) ASPECTO AGRICOLA

Una de las consideraciones que cambia fundamentalmente la situación planteada en el Estudio de Harza Co., es que se había estimado un determinado monto de beneficios en la parte agrícola en función de cultivos tradicionales, como ser maíz, trigo, papa, legumbres, etc. Esta situación ha cambiado fundamentalmente con el desarrollo de los cultivos de la vid, que han demostrado ya ser los mejores y más extensos del país. La nueva tecnología permite obtener rendimientos de 20 a 30 mil kilogramos de uvas por hectárea, de una calidad excepcional.

Todo esto tiende a demostrar de que el valle tarijeño es apto para cultivos de alta rentabilidad y no para cultivos extensivos tradicionales.

Las condiciones ecológicas del valle para cultivo de vid, frutales, legumbres, ajo, etc., son excepcionales.

El cultivo del ajo, de acuerdo a las experiencias realizadas, da un rendimiento de 8 a 1 en peso y calidad muy buena. En este rubro, los problemas de falta de envases adecuados y de una infraestructura de comercialización, han evitado que se haya podido exportar este producto. Pero esta situación, estimo, será temporaria y tiene grandes perspectivas futuras.

En síntesis: de acuerdo a la experiencia de los dos últimos años, se puede afirmar, categóricamente, que los beneficios de riego por bombeo y gravedad son mucho mayores que los estimados en el estudio de los consultores Harza y Co.

3) REFORESTACION

Como es de conocimiento de quienes conocen el valle tarijeño, existen miles de hectáreas que se encuentran erosionadas gravemente. Una de las causas de esta erosión es la falta de agua en la época de estiaje. La represa de San Jacinto vendría a solucionar este problema, por lo menos en la zona de su influencia. El sólo hecho de pensar en una reforestación a lo largo del gran perímetro que forma la orilla del lado, me hace pensar que podríamos solucionar el grave problema estético y ecológico, que hizo cavilar a varias generaciones de tarijeños.

4) TURISMO

Aspecto no considerado en el estudio a que hice referencia, debido a que no significa un ingreso fácil de ponderar ni de dirigir. Sin embargo aún a falta de verdaderas vías de comunicación, hoteles e infraestructura turística, Tarija representa una atracción permanente para turistas nacionales y extranjeros. Las causas de esta atracción son bastante tangibles como su gran belleza natural, su clima y sus tradiciones. Esta situación mejoraría en forma explosiva con la implementación de una zona eminentemente turística en la zona del Proyecto, proveyendo cierta infraestructura como ser cabañas de alojamiento, hoteles, restorantes, boites, balnearios, etc., etc.

La industria del turismo, casi inexplotada en Tarija, se desarrollaría rápidamente como consecuencia de la obra que nos ocupa.

Otro factor que tenderá a aumentar la atracción de esta zona es la piscicultura, aspecto que no se puede dejar de lado al considerar un proyecto de esta naturaleza, sobretodo si se encuentra tan cercano a un centro urbano.

5) URBANIZACION

Los alrededores del lago serian realmente atracción para quienes deseen construir sus viviendas ya sea de vacaciones o permanentes.

En efecto, con muy poca imaginación nos damos cuenta de que el valor de estos terrenos se incrementaría por la cercanía al formidable espejo de agua y no habría boliviano que conozca Tarija y no piense en una vivienda así ubicada.

6) ASPECTOS CLIMATICOS

Hay un beneficio adicional en la obra que, aparentemente, no tendría mayor importancia, pero que, analizando las variaciones del clima en Tarija, podemos darnos cuenta rápidamente de la insidencia de estos factores.

Efectivamente, en la época de invierno, el porcentaje de humedad relativa ambiente es muy bajo en gran parte en ese periodo y las variaciones de temperatura muy notables entre el día y la noche. Por otra parte, esta falta de humedad en nada favorece a la vida de los pequeños vegetales como pastos y gramíneas. Al proveerse de un gran volumen de agua se tendrá un control de la humedad relativa ambiente y de la temperatura, factores ambos que actuarán favorablemente en la ecología del lugar, por lo menos en las zonas más cercanas.

7) OTROS ASPECTOS POLITICOS Y SOCIALES

Como todo Proyecto de cierta magnitud, éste también incide muy positivamente en los siguientes tópicos:

A) Diversificación ocupacional. B) creación de nuevas fuentes de trabajo C) aliciente e interés general D) efecto multiplicador de las inversiones E) satisfacción de antiguos anhelos de los lugareños F) integración nacional, etc.

Al igual que la implementación de una red caminera, creo que este proyecto tenderá a erradicar, definitivamente, la idea de postergación que todo tarijeño lleva arraigada en su mente. Indudablemente, con plena justificación, si revisamos la historia del departamento en lo que a obras de Desarrollo se refiere.

Colombia y su estrategia económica

Por JORGE VELEZ
SERVICIO Especial de Inter Press Service

BOGOTA FEBRERO (IPS).- En un reportaje exclusivo para Inter Press Service, el Dr. Alberto Galeano, Director del Instituto Colombiano de Comercio Exterior (INCOMEX), habla de la estructura del organismo a su cargo, y de las funciones de la entidad como centro encargado de diseñar y ejecutar las políticas sobre comercio exterior, e instrumentar las directrices comerciales del país indicadas por el Presidente de la República.

P: Dentro de la evaluación y diagnóstico que han permitido diagramar las nuevas políticas de comercio exterior, como uno de los factores fundamentales del nuevo modelo de desarrollo, ¿cuáles son, a su juicio, Dr. Galeano, los indicadores que permiten predecir situaciones de bloqueo a las iniciativas de "INCOMEX", y a qué niveles, tanto en el plano nacional como en el internacional?

R: "Las situaciones de bloqueo que afectan las iniciativas del INCOMEX se dan a nivel internacional. Ciertos países industrializados han venido tomando medidas restrictivas al comercio, causando serios tropiezos al dinamismo de nuestras exportaciones. Merece citarse la tomada por los países de la "Comunidad Económica Europea", que cerraron las importaciones de carne de bovino, medida que afecta enormemente al sector productor de este renglón tan importante en la economía colombiana. También consideramos que los nuevos acuerdos establecidos por estos países europeos con el Africa y algunos países de las Antillas y del Pacífico, nos cierran las puertas para los productos de exportación colombiana que son competitivos con los de estos países, especialmente los africanos productores de café, banano, azúcar, tabaco y en general todos nuestros productos del sector agropecuario.

Finalmente, merece especial mención la nueva Ley de Comercio Exterior de los EE.UU., que eventualmente podría afectar al comercio colombiano, principalmente por sus características restrictivas. La ley autoriza al ejecutivo norteamericano a restringir las preferencias arancelarias a los países miembros de carteles de productores, fija cupos a las exportaciones, y limita a los países miembros de acuerdos de integración regional o subregional entre otros aspectos importantes".

P: La nueva política de Comercio exterior del gobierno, en qué medida aprecia la importancia que tiene para la integración regional y la planificación para el desarrollo de Colombia, las perspectivas que presenta el Pacto Andino, la ALALC y la intensificación de las relaciones comerciales con el Mercado Común Centroamericano, el Caribe inglés, República Dominicana y la actual resolución del gobierno del Dr. López, de restablecer unilateralmente relaciones comerciales y diplomáticas con Cuba.

R: Colombia ha sido uno de los países que más ha contribuido a impulsar el proceso de integración latinoamericana. El actual gobierno ha destacado la gran importancia que para el país tiene dicho proceso, y especialmente el Grupo Andino y la ALALC. Esta importancia adquiere un mayor significado dada la crisis económica que traerá graves consecuencias para los países en vía de desarrollo". De este modo el fortalecimiento de la integración económica dará a los países latinoamericanos una herramienta eficaz con la cual puedan hacer frente a las perspectivas inciertas en su comercio exterior, de acuerdo a lo anterior, la estrategia inmediata de Colombia dentro del Grupo Andino, está basada fundamentalmente en la aceleración de los programas de liberación del comercio, la intensificación de la integración en el sector agropecuario, y la fijación de una política de transporte marítimo subregional y el fortalecimiento de la integración fronteriza.

En lo referente a las relaciones con otras áreas latinoamericanas, el gobierno nacional tiene proyectado intensificar las relaciones comerciales del país, especialmente con el Mercado Común Centroamericano y "Carifta", así como propiciar el acercamiento del Grupo Andino a la ALALC, con miras a fortalecer el proceso de integración latinoamericana. En general, el gobierno colombiano desea intensificar sus relaciones económicas y comerciales de todo orden con la totalidad de los países que conforman América Latina, sin exclusión de ningún gobierno y sin hacer distinciones en cuanto a su política económica; de ahí el interés en reanudar nuestros vínculos comerciales con Cuba.

P: Cree Ud. que dentro de esta apertura, es conveniente para Colombia ampliar sus relaciones comerciales con el mundo socialista, o existen cuestionamientos de fondo que lo impiden?

R: Mi respuesta es doble, como su pregunta: es muy conveniente ampliar las relaciones con los países socialistas, y no solamente no existen impedimentos que las obstaculicen, sino que estamos en el mejor momento para hacerlo. Es muy conveniente porque los países socialistas presentan estabilidad y crecimiento económico sostenido, cuando el mundo occidental enfrenta una seria crisis. Además, se encuentran los países socialistas en un momento de aumento del consumo que les permite comprar más y diferentes bienes que antes no consumían. Por otra parte y esto, es muy importante, el área socialista produce hoy bienes y materias valiosas y escasas en el mundo necesarios para Colombia, como abonos, petroquímicos y minerales, por consiguiente estos países deben mirarse como mercados promisorios para nuestros productos y como abastecedores de materias primas y equipos indispensables para nuestra economía.

La segunda parte de su pregunta quedó resuelta por el Presidente López, en su discurso de posesión, cuando afirmó que era propósito de su gobierno estrechar e intensificar las relaciones con estos países. Puedo asegurarle - concluye el Dr. Galeano - que en desarrollo de este objetivo, el INCOMEX ha participado activamente en las misiones comerciales enviadas a Rumania y Bulgaria, cuyos protocolos ya están en ejecución y a demás se está impulsando el comercio y la cooperación con todos los países del área socialista, incluso Cuba, país con el cual Colombia ha iniciado ya su apertura comercial.

P: ¿Cuáles son las funciones de INCOMEX?

R: La labor fundamental de este instituto es la ejecución de las políticas del gobierno en materia de comercio exterior, para lo cual actúa en estrecha coordinación con las demás entidades gubernamentales que desarrollan labores complementarias o similares. Desarrolla también las siguientes funciones: formular recomendaciones al gobierno nacional sobre la política de comercio exterior, fijar las metas y programas de exportación del país, ejecutar la política de importaciones, preparar la lista de bienes de libre, previa y prohibida importación, adelantar los estudios necesarios para la participación de Colombia en la ALALC y Grupo Andino, y otros organismos multinacionales de caracter económico y comercial, analizar el intercambio comercial con terceros países, evaluar su posición en convenios bilaterales y multilaterales de comercio, controlar los precios internacionales de las mercancías de importación y exportación etc.

P: ¿Podría precisarnos cuál es el plan a corto y largo plazo para hacer de Colombia, a través de una política audaz y oportuna en el plano del comercio exterior, un país con presencia decisoria a nivel regional y mundial?

R: La presencia decisoria de un país, como Ud. lo llama, a nivel regional y mundial, está dada por diversos factores. Uno de ellos es el volúmen mismo de su comercio exterior. En este punto nuestras exportaciones e importaciones han tenido un crecimiento notable y sostenido durante los últimos años, y especialmente en 1974, lo que permite decir ya que Colombia es un país importante en el conjunto latinoamericano.

P: ¿Cual es la estrategia global de INCOMEX, las metas propuestas y fases de desarrollo?

R: En estos momentos, cuando se estudia una reforma total del sistema monetario mundial, cuando se presentan signos contradictorios de inflación y recesión es claro que cualquier política que se adopte debe ser lo suficientemente ágil como para poderse adaptar a los cambios nuevos y repentinos que se producen día a día. Así pues, dentro de lo anterior, el INCOMEX tiene ciertos principios básicos, entre ellos:

1. Defensa de los intereses nacionales concretos que se ven afectados por la inflación mundial, la recesión y el desorden que afecta a occidente.,

2. Defensa de la integración regional.

3. Participación activa en los organismos mundiales, para obtener estabilidad económica y mejores condiciones para los países en vía de desarrollo".

NOTICIA DE PERFIL

Si todos los hombres del mundo.....

"CP 1 América América. El Directorio del Radio Club Boliviano, Filial Nº. 1 La Paz se complace en invitar a todos los radioaficionados y sus Primerísimas a una carga de batería y consumo de frecuencia líquida con motivo del QRM que se realizará en su QTH (Plaza del Estadio Siles) el día Sábado 1º. de Marzo a las 20 QTR CP celebrando el 34º. aniversario de la fundación deCP 1 AA.Servicio de exquisitos platos preparados por colegas CP1, primerísimas y bobinas. Bar atendido por colegas CP1 y cristales. Entrega de licencias y ascensos. Animará el QRM Victor Córdova y su conjunto. Pareja 100 kilociclos. Informaciones línea fija 42069 QRA María. QRV QRU. ¿Está QSL?"

*****

Al principio quedé turulato al leer el anterior aviso publicado en la prensa. Ya repuesto me puse a descifrar el mensaje pero no pude. Seguramente mis transistores no se encuentran en buen estado, o no sé sintonizar , o ellos transmiten en una onda y yo ando en otra. O, sencillamente, es que tengo los cables pelados. Fue entonces que tuve que recurrir a mi amigo CP1, con antena y Frecuencia Modulada que transmite muy bien con su mujer.

*****

Los encontré en medio de un bosque de cables, interruptores, enchufes, micrófonos y banderines. Mi amigo, el "antena" CP1 FM, más fácilmente: Wálter, estaba temblando. Cuando le pregunté por qué, me respondió que estaba en contacto con un cable de 220, al que había cogido por equivocación y que a eso se debían sus sacudidas. Le pregunté si era coaccial y él me dijo que sí, sin aclarar si el coaccial era el cable o él. Cosa que tampoco entiendo.

*****

Ya en plan de amigos me preguntó si quería consumir algo de frecuencia líquida. Antes de responderle le consulté si para eso había que estar enchufado, sobre todo en esto de la terminología esotérica de los radioaficionados y él me aclaró que frecuencia líquida quería decir un drink, una bebida. Inmediatamente le di mi señal. Afirmativa, desde luego, y ese momento me enteré que CP1 AA significa el Club correspondiente a la ciudad de La Paz. Bolivia. Desde ahora obligaré a mi mujer a que me llame CP 1 América América, en vez de Paulo (como me llama de día) o Negrito Adorado (como me dice de noche).

*****

Después de la frecuencia líquida (bastante frecuente) su Primerísima (así llaman los radioaficionados a sus esposas dando a entender que pueden tener segundísimas o tercerísimas) nos invitó a "una carga de batería" que significa yantar, comer, el condumio, todo esto en medio de un simpático QRM, que quiere decir bulla, pachanga, parecido al que realizarán en su QTH (casa) del Radio Club, mañana Sábado, donde los socios bailarán con sus primerísimas y sus bobinas (hijas) y tomarán frecuencias líquidas con sus amigos y sus cristales (hijos).

******

Y antes de entrar en un QRT, quiero decir a mis lectores que los radioaficionados son hombres y mujeres que han hecho del servicio al prójimo una misión. Es gente con vocación de servicio que, sentada frente a sus equipos horas de horas, trata de encontrar en las ondas el llamado de alguien que necesita ayuda. Y se la dan. Con generosidad. A costa de cualquier sacrificio. Por eso, recordando un viejo film: digo: "si todos los hombres del mundo...."

PAULOVICH

Solicitan agilizar convenio para carretera en el Beni

TRINIDAD, 27 (PRESENCIA).- En las conversaciones de los representantes cívicos de Riberalta y Guayaramerín, se acordó representar a las autoridades departamentales y nacionales, homologar un convenio que existe con la República del Brasil, mediante el cual se construiría una carretera de primera categoría, asfaltada, que uniría Porto Velho con la capital de Vaca Díez, en el departamento Beni, nacido en el gobierno del Gral. René Barrientos y en sustitución de uno anterior que fijaba la construcción del Ferrocarril Madera-Mamoré.

Por ese entonces, según las expresiones vertidas en la reunión, se adujo la penetración brasileña. "Sin embargo, vemos en los periódicos, que se están haciendo las vinculaciones entre los países vecinos, con desembolso del nuestro y esta carretera será con costo solamente para el Brasil", expresó Gilberto Roca, uno de los participantes que agregó: "Lo que quiero decir que lo que es para otros vinculación, para nosotros es penetración".

Por los datos sobre el tema, se pudo conocer que esta suscripción puede tener otras concesiones importantes, como el libre tránsito entre las ciudades que uniría el camino, fuera de la franquicia aduanera.

Se dijo que el gobierno brasileño, en enero del pasado año, ha homologado este convenio en todas sus partes y que solamente falta la parte de Bolivia. Otro de los detalles, es que se sustituiría la construcción del puente de la frontera, en las localidades de Guayaramerín y Guajaramirim, por dos pontones de gran capacidad, y que la diferencia del costo sería invertida en una carretera todavía no determinada, pero dentro de la provincia, habiéndose aclarado que una de las exigencias para la construcción de esta estructura de conexión es el cruce de por lo menos 200 camiones o vehículos por día.

COCHABAMBA:
Se harán trabajos de mejoramiento urbano

COCHABAMBA, 27 (PRESENCIA).- La Alcaldía Municipal ha suscrito un convenio con la firma constructora que dirige el Ing. Martín Mendoza, para proceder a la colocación de veinte mil metros cuadrados de losetas en la ciudad.

Los trabajos de mejoramiento urbano serán iniciados a partir de 1 de marzo, de acuerdo con el contrato con esta firma, que también hizo a su cargo trabajos similares en la ciudad de Santa Cruz, por lo que es reconocida su experiencia.

Jefe Militar organiza cruzada de trabajo en favor de Oruro

ORURO, 27 (PRESENCIA).- Ha sido propuesta una "acción de cruzados" para sacar a esta ciudad de su actual situación de postración, en la que tendrían que participar, obligatoriamente, todas las autoridades locales, instituciones cívicas y, de modo especial, los funcionarios públicos, a fin de que no traben con su desaliento o lenidad los proyectos de progreso que se alienten.

La proposición fue formulada por el Comandante de la Segunda División de Ejército, general Gaston Gambule Dulón, durante una reunión efectuada en su despacho, a la que convocó a representantes de las entidades cívicas, prensa y radio.

La autoridad castrense, recalcó que el resurgimiento de esta capital, depende exclusivamente de una acción conjunta y decidida de las autoridades, instituciones cívicas y de todos sus habitantes. Que sean todos ellos los que emprendan obras reales y concretas. Exhortó a las entidades cívicas a constituirse en permanentes alentadoras y censores de las actividades de las autoridades, a fin de que estas no descuiden las obligaciones que tienen contraídas con Oruro el país y el mismo gobierno.

El general Gámbule Dulón afirmó que los objetivos de la reunión eran lograr una conjunción de ideas, con el propósito de emprender una cruzada destinada a levantar el espíritu de los ciudadanos y estimular la labor de las autoridades y, principalmente de sus elementos técnicos y ejecutivos, para que lleven adelante los planes que tienen programados en materia de obras.

Explicó que por los informes que tiene muchos proyectos de beneficio para la ciudad se ven trabados por las dificultades burocráticas que oponen algunos organismos. Dijo que los funcionarios de esas oficinas, saben, muchas veces aferrarse a la letra muerta de las leyes o disposiciones conexas, sin interpretar su espíritu, a fin de darles alguna elasticidad, constándoles que de esa manera pueden contribuir a la ejecución de obras de provecho local y nacional. Expresó que esos funcionarios, con la mente cerrada, no prestan ningún servicio a la colectividad.

Manifestó también, que, dentro de la acción de cruzados" propuesta, se debe ejercer control riguroso sobre los funcionarios estatales, como por ejemplo de la Alcaldía Municipal, para que cumplan leal y responsablemente con sus labores, caso contrario que sean sustituidos. "Esa tarea, dijo debe ser ejecutada por las instituciones cívicas, cuya vigilancia es necesaria".

El general Gámbule Dulón también se refirió a las finanzas orureñas, manifestando que Oruro debería saber, a ciencia cierta, cuáles son sus ingresos económicos, por concepto de impuestos municipales, departamentales e, inclusive, por sus regalías mineras. Dijo que, en materia tributaria deben examinarse los actuales impuestos, ya que no es posible que sigan rigiendo las tributaciones de hace años, que no guardan relación con la actual situación económica.

La reunión finalizó fijando una nueva reunión para el siguiente sábado, a las 10 de la mañana, en el salón auditorio de la Prefectura.

Varios elementos extranjeros cometen robos en Cochabamba

COCHABAMBA, 27 (PRESENCIA).- La presencia de elementos extranjeros en el mundo del hampa local, preocupa notoriamente a las autoridades de la Dirección de Investigación Departamental, al haberse detectado recientemente la participación de los mismos en algunos casos de robos perpetrados en esta ciudad.

El comisario Carlos Tineo, Jefe de la DID, a tiempo de manifestar su extrañeza, advirtió que la presencia de elementos extranjeros se ha constituido en una permanente preocupación de los servicios dependientes de su despacho. Señaló que en algunos robos y otros hechos delictivos, perpetrados recientemente en esta ciudad han tenido participación delincuentes extranjeros, al parecer en estrecha coordinación de algunos miembros pertenecientes al hampa local.

Anunció que los mismos serán sancionados drásticamente, por las disposiciones legales en vigencia y que organismos dependientes de su jefatura extremaran recursos para dar con su paradero actual.

Asimismo, informó que recientemente, en una batida policial, fueron recapturados aproximadamente 30 delincuentes, algunos de ellos lograron evadirse de las granjas de rehabilitación de Miraflores y Caranavi, dependientes de la Policía Boliviana.

Los antisociales recapturados, principalmente los más avesados, serán remitidos nuevamente a las granjas de rehabilitación de La Paz, a fin de someterlos a la acción delictiva en esta ciudad.

Con referencia a la acción de elementos extranjeros, Carlos Tineo dijo que en anteriores ocasiones se presentaron similares casos en La Paz y Oruro donde cometieron varios robos, hábilmente preparados.

Advirtió el Jefe Policial que los antisociales de nacionalidad extranjera serán capturados y puestos a disposición de la Justicia para su respectiva sanción.

Gobierno aprobó varios decretos y resoluciones

El gobierno aprobó, en la última reunión de gabinete, varios decretos y resoluciones supremas.

El Ministerio de Coordinación y Planeamiento entregó a la Secretaría de Prensa e Informaciones de la Presidencia el siguiente resumen de las disposiciones legales aprobadas:

DS - Designa Ministro Interino de Planeamiento y Coordinación al Cnl. Víctor Castillo Suárez, Ministro de Finanzas, en tanto dure la ausencia del titular.

DS - Exime del pago de gravámenes arancelarios y otros a la importación de aparatos destinados a la rehabilitación de personas que padecen invalidez parcial (incapacidad física y defectos cardíacos).

DS - Deja sin efecto el cobro del 15% de comisión en favor del Tesoro Nacional, sobre las recaudaciones que se efectúan por oficinas nacionales.

DS - Autoriza a la Empresa Nacional del Arroz a adquirir 20.000 envases usados de harina, para su distribución gratuita entre los productores arroceros.

DS - Complementa el Directorio de la Empresa de Ferrocarriles, con un Representante del Ministerio de Finanzas.

DS - Autoriza a la Dirección de Correos a cancelar sus obligaciones por concepto de cuotas a las oficinas internacionales y administraciones postales del exterior.

RS - Autoriza al Comando de Ingeniería del Ejército, la adquisición de seis volquetas para los trabajos de ripiado del proyecto caminero Sapecho-San Borja.

RS - Reconoce la Personería Jurídica y aprueba los Estatutos del "Club Deportivo Magisterio" de la ciudad de La Paz.

RS - Reconoce la Personería Jurídica y aprueba los Estatutos del "Club Alemán" de la ciudad de La Paz.

RS - Reconoce la Personería Jurídica y aprueba los Estatutos del "Centro de Acción Vlacha" de la ciudad de La Paz.

RS - Encomienda al Ministro de Planeamiento y Coordinación, Gral. Juan Lechín Suárez, la representación del Supremo Gobierno ante la II Reunión Latinoamericana de Población, a realizarse en la ciudad de México.

RS - Reconoce la Personería Jurídica y aprueba los Estatutos de la "Asociación de Cooperativas del Edificio Hermes", de la ciudad de La Paz.

RS - Encomienda al Ministro de Energía e Hidrocarburos, Cnl. Guillermo Jiménez Gallo, la representación del Supremo Gobierno ante la V Reunión de Ministros de la Organización Latinoamericana de Energía, a realizarse en Jamaica.

RS - Reconoce la Personería Jurídica y aprueba los estatutos de la Mutualidad "Tgral. Germán Busch" de la ciudad de Santa Cruz.

RS - Reconoce la Personería Jurídica y aprueba los Estatutos de la "Sociedad de Beneficencia de Mecánicos y Cerrajeros San Lorenzo", de la ciudad de La Paz.

RS - Reconoce la Personería Jurídica y aprueba los Estatutos de "Iglesia de Dios de la Profecía en Bolivia" con domicilio en la ciudad de La Paz.

RS - Reconoce la Personería Jurídica y aprueba los Estatutos de la Asociación Cultural "MINKA".

RS - Reconoce la Personería Jurídica y aprueba los estatutos de la Junta Vecinal "Villa 12 de Octubre" de "El Alto" de La Paz.

RS - Reconoce la Personería Jurídica y aprueba los estatutos de la "Asociación de Inquilinos pro-Vivienda Alto Mariscal Santa Cruz" de la ciudad de La Paz.

RS - Libera al Servicio Nacional de Tránsito del pago de impuestos para la importación de 1.000 piezas de cascos de CELERON, tipo militar, destinados a sus efectivos.

RS - Dispone que las mercaderías pendientes de nacionalización en la Administración de Aduanas de Santa Cruz, con almacenamiento prolongado, podrán ser desglosadas hasta el 23 de marzo de 1975, con el pago del 100% de los gravámenes.

RS - Establece varias prerrogativas en favor de los Jefes Diplomáticos en la Escuela Superior de Policías y en los similares del exterior.

RS - Autoriza a la Junta Nacional de Desarrollo Social a adquirir vestuario, equipos antiaquinas para los Hogares de Menores dependientes de ella.

RS - Autoriza al Ministerio de Previsión Social y Salud Pública, a adquirir 560.965 dosis de vacunas para la atención de sus programas de vacunación para el presente año.

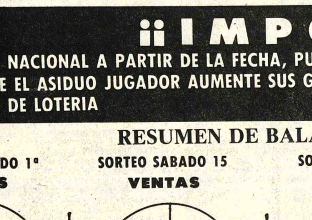

- CARTA DE INTENCIONES.- El Vicerector de la Universidad de Brasilia, José Carlos de Almeida (camisa oscura) firma una Carta de Intenciones con su colega Efraín Barbery, Rector a.i. de la Universidad "Gabriel René Moreno". El acuerdo tiende a lograr el intercambio en beneficio de ambas casas superiores de estudios.

Empiezan el lunes tareas universitarias

TRINIDAD, 27 (PRESENCIA).- Una evaluación de los trabajos del cuerpo docente, de la pasada gestión, para efectuar una racionalización de actividades en la nueva etapa que ha de iniciarse el 3 de marzo venidero, con un personal de catedráticos debidamente seleccionado, es una de las partes del trabajo preparatorio, para comenzar el nuevo período de estudios en la Universidad Boliviana "Gral. José Ballivián". Dentro de la ley de creación de esta casa superior, estaba consignada la la carrera de Enfermería, que en el presente año ha de entrar en vigencia a Nivel Técnico Superior, continuando la Carrera de Veterinaria y Zootecnia a nivel de Licenciatura, según hizo conocer el Dr. Manfredo Moreno, Rector de la Universidad.

Instalaciones, estaciones, laboratorios, todo está debidamente acondicionado, según dijo el Rector, para que el año lectivo sea normal como lo ha sido en estos últimos años. Se ha de poner en exposición y conocimiento de los alumnos y de la gente todo el material didáctico y de investigación que ha sido donado y que se ha adquirido con los fondos de la Universidad.

También se supo que en este período ha de instalarse la Televisión en circuito cerrado, con perspectivas de ampliar su radio de acción y propender a la difusión de programas educativos para todo el pueblo. Esta serie de proyectos de la Universidad incluye el de la inseminación artificial, con vacunos de su estación experimental o estancias pilotos donde existen más de 3.800 cabezas, hato que ha sido mejorado y cuya producción se puso en remate, en la cantidad de 300 novillos, lote, en la cantidad de 300 novillos, lote que vienen a dar mayor flujeza al presupuesto universitario.

Donativos llegados desde España y de Alemania han favorecido al aula magna del Beni, con más de 15 microscopios modernos y de gran alcance, así como de otros materiales tan necesarios en la investigación y la dotación de sus laboratorios.

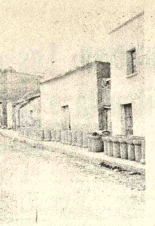

MEJORAS.- Bajo el constante aliento de la Alcaldía Municipal, se cumplen en la población de Llallagua varias mejoras. En la composición gráfica vemos la calle Campero, donde se han acumulado los materiales necesarios para el enlosetado de la misma. A la derecha, la calle Uncía, donde se procederá en breve a la instalación de tubos para la red de alcantarillado, los que, al igual que en el caso anterior, han sido trasiadados al lugar de trabajo.

SILVANA

EL RELOJ SUIZO DE CONFIANZA

Representantes para Trinidad:
Alcides Alpire Durán
Distribuidores para Bolivia:
HORACIO PEISER
Casilla 569 - Cochabamba.

CONSEJO NACIONAL DE EDIFICACIONES ESCOLARES

CONES

Ministerio de Educación y Cultura — Ministerio de Urbanismo y Vivienda

1ra. CONVOCATORIA Nº 1/75

Por disposición de la Dirección Ejecutiva de CONES, se convoca a propuestas con todas las formalidades de Ley a todas las firmas del país, interesadas en la:

PROVISION DE 1.500 PUPITRES BIPERSONALES del tipo "C", con destino a establecimientos educacionales fiscales del Distrito de Cochabamba.

Los planos y especificaciones podrán ser recabados en las oficinas de CONES, previo el pago de $b. 200.- donde además se les proporcionará información sobre los requisitos de Ley.

Toda propuesta deberá acompañarse con una muestra del pupitre propuesto, que debe quedar en propiedad de CONES

El adjudicatario deberá entregar los 1.500 bancos en la ciudad de Cochabamba.

Las propuestas deben ser presentadas hasta horas 18 (6 p.m.) del día 20 de marzo en las oficinas de CONES, situadas en la Av. Camacho esq. Loayza (Edificio Banco Boliviano Americano) piso 10º La Paz.

La apertura de propuestas se efectuará en presencia de los interesados en reunión de Junta de Licitaciones de CONES el día 24 de marzo a horas 10 a.m.

La Paz, 27 de febrero de 1975

Arq. Raúl Hurtado de Mendoza — Jefe Dpto. Licitaciones

Vº Bº Arq. Freddy Mariscal T. — DIRECTOR EJECUTIVO

Casa importadora "San Martín"

Construyendo a las medidas dictadas del Supremo Gobierno efectúa sus GRANDES REBAJAS DE SUS MERCADERIAS. Al mismo tiempo comunica a su distinguida clientela que dispone para entrega inmediata de los siguientes materiales:

PLANCHAS DE 1/40 - 1/32 - 1/16 - 1/8 - 3/16 - 1/4 - 1 milímetro
TUBOS REDONDOS Nº 12 - 16 - 19 - 22 - 25 - 30 - 32 - 38 - 45 - 50 - 65 - 75 mms.
CUADRADOS Nº 12 - 15 - 20 - 25 - 35 - 40
RECTANCULARES VARIAS MEDIDAS
TUBOS DE ESCAPE PARA VEHICULOS
BOMBAS DE AGUA
HIERRO PLATINOS DE 1/8 - 1/4
ALAMBRE GALVANIZADO Nº 8 - 10 - 12 - 14 - 16 - 18 - 22 - 24
ALAMBRE DE AMARRE. Esmaltado para embobinar motores
ELECTRODOS PUNTO ROJO
FLEJES DE 3/4 - 1" - 1.1/4"
PINTURAS LUXFORDE para vehículos en Duco, Sintético, metálicos, martelados, etc.
MASILLA PLASTICA y corriente.
THINER por tambores y Diectil para curtiembres en general
MOTORES ELECTRICOS trifásicos y monofásicos de 1/2 hasta 20 HP
PIEDRAS ESMERIL, discos de corte, lijas, lentes y vidrios para arco y oxigeno
RESORTES para muebles, catres y espirales para colchones pullman
CONICOS, BICONICOS de tensión y suspensión, diversas aplicaciones

Calle CALAMA Nº 3448 ENTRE SAN MARTIN Y LANZA - Teléfono 5864

COCHABAMBA - Bolivia

Toros "Santa Gertrudis"

El proyecto ganadero Todos Santos "C.B.F. - COTESU" ofrece en venta toretes raza "Santa Gertrudis" puros y 7/8 e invita a los señores ganaderos a visitar sus instalaciones ubicadas en Montero (Santa Cruz), frente al Ingenio Azucarero ("GUABIRA".

Casilla 17 - Teléfono 4013.

Sociedad Anónima Comercial Industrial S.A.C.I.

Tiene el agrado de ofrecer a su distinguida clientela:

Productos Princesa:

HARINA
AVENA
FIDEOS SURTIDOS
SEMOLA

Ofrecemos también artículos de reciente importación:

SARDINAS CASCABEL
ACEITE AMERICANO
MANTECA HOLANDESA
HARINA ARGENTINA "VICTORIA"
DE LIBRE IMPORTACION.

Ventas por mayor y menor en calle Ingavi 1058 y Calle Máx Paredes 881.

SERVICE

MAQUINAS ELECTRONICAS DE CALCULAR REPARAMOS

Unico Service con Técnicos altamente especializados y de gran experiencia en el exterior.
Edif. San Antonio - Local 16 - F. Guachalla esq. Ecuador.
Teléfono 42935 - Casilla 7874 - La Paz.

¡¡IMPORTANTE!!

LOTERIA NACIONAL A PARTIR DE LA FECHA, PUBLICARA SEMANALMENTE TODO TIPO DE DATOS QUE SERVIRAN PARA QUE EL ASIDUO JUGADOR AUMENTE SUS GANANCIAS DATOS QUE USTED DEBE CONOCER AUNQUE NO SEA JUGADOR DE LOTERIA

RESUMEN DE BALANCES MES DE FEBRERO DE 1975

SORTEO SABADO 1º — VENTAS

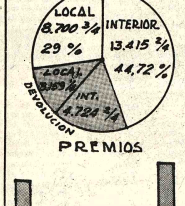

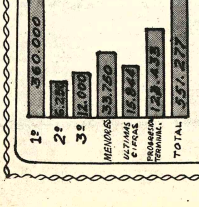

SORTEO SABADO 15 — VENTAS

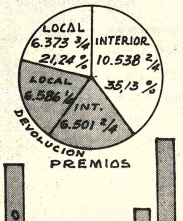

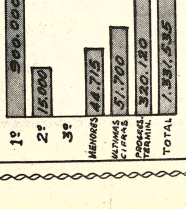

SORTEO SABADO 22 — VENTAS

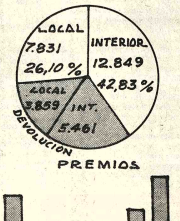

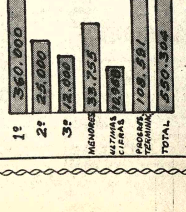

RESULTADO GENERAL

TOTAL RECAUDADO

Serie 948 $ 884.5650
Serie 949 $ 1.691.225
Serie 950 $ 827.200 — $. 3.403.075

COMISION 15%
AGENTES VENDEDORES $ 510.461.25
TOTAL PREMIOS
POR PAGAR $ 2.433.116.-

GASTOS DE OPERACION
PUBLICIDAD - IMPRESION
Y ENVIO DEL BILLETE -
SERVICIOS PERSONALES $ 730.000.- — $ 3.673.577.25

DEFICIT — $ (270.502.25)

Obispos católicos se reunieron con Geisel

RIO DE JANEIRO, 26 (AP).- Representantes de la Confederación Nacional de Obispos católicos se reunieron ayer con el presidente Ernesto Geisel, por primera vez desde que este asumió el cargo hace once meses.

El arzobispo Aloisio Lorscheider, presidente de la confederación, dijo en Brasilia después de la reunión que: "el hecho de ser recibidos por el jefe de gobierno denota su confianza en la conducción de la Iglesia, dentras de nuestra parte la confianza es recíproca".

La reunión de cortesía de 15 minutos entre el primer presidente no católico del Brasil y el jefe de obispos representa el primer paso en lo que para algunos observadores, es un gradual recalcitramiento de las antes heladas relaciones entre la Iglesia y el Estado. Geisel, de confesión luterana, se reunió el pasado año con el ex Cardenal brasileño Agnelo Rossi pero no había tenido relaciones oficiales con la confederación.

Periodistas visitaron campo de guerrilleros en Tucumán

BUENOS AIRES, 27 (AFP).- El ejército argentino estimó que el foco guerrillero aparecido hace meses en la provincia de Tucumán tenía buena organización y aprovechó la crisis económico-social de la región, se destaco hoy aquí.

Voceros militares hicieron visitar el teatro de operaciones a periodistas argentinos que relataron sus impresiones en la prensa de hoy.

No hubo periodistas extranjeros invitados.

El ejercito argentino comenzo a actuar el 9 de febrero contra el foco guerrillero de Tucumán, organizado por el marxista Ejército Revolucionario del Pueblo (ERP).

Los voceros militares dijeron que por el momento "la mayoría o la totalidad" de los guerrilleros del ERP abandonaron la zona pero admitieron que podían regresar si se retiran las tropas.

Los militares dijeron que el cierre de ingenios azucareros en la subtropical región de Tucumán a 1.400 kilometros al norte de Buenos Aires y la falta de acción oficial para mantener las fuentes de trabajo, provoco un exodo rural y desocupación para los campesinos que se quedaron.

Según los relatos periodisticos publicados hoy, los guerrilleros, que vestían uniformes de campaña, abandonaron el lugar ante el avance de las unidades del ejército.

En una vasta y abrupta región estas descubrieron instalaciones que, según los voceros militares, demandaron para su construcción muchos esfuerzos y tiempo.

En la localidad de Potreros de las Tablas, los periodistas pudieron visitar uno de los refugios descubiertos desde donde se tendió una emboscada a un vehiculo militar a principios de este mes.

El campamento esta en un lugar cubierto de arbustos y protegido por troncos.

El ejército recupero envases de leche, latas de sardinas y conservas.

Los guerrilleros habian establecido una red de senderos en la sierra y también lineas telefónicas.

Los militares informaron también sobre testimonios de pobladores del lugar y comerciantes a quienes los hombres del ERP se dirijian para abastecerse.

Dijeron que en pequeñas poblaciones algunos comerciantes que, por temor, se negaron a proporcionarles alimentos, fueron abatidos.

El ERP procedió también a una intensa tarea de proselitismo ideológico en la zona.

Organizó ocupaciones de poblaciones con desfiles y demostraciones por grupos de 30 a 40 guerrilleros.

Los voceros citaron un caso en que se arrió la bandera argentina y se izó la del ERP.

Bimotor brasileño se accidentó ayer

SAO PAULO, 27 (AP).- Un bimotor de la Linea Aérea Nacional Vasp cayó a tierra y estalló en una zona boscosa de Sao Paulo poco después de haber despegado esta mañana en un vuelo local, con un saldo de 15 muertos, según la policía.

El comandante de la policía militar, coronel Torres de Melo, dijo que al parecer los motores perdieron potencia, y el aparato se estrelló.La nave había despegado en vuelo hacia Buuru, a 210 kilometros de aquí.

Los pasajeros eran todos brasileños, según las autoridades del aeropuerto.

Testigos dijeron que la explosion ocurrida después del accidente obstaculizó la tarea de los bomberos y las cuadrillas de rescate.

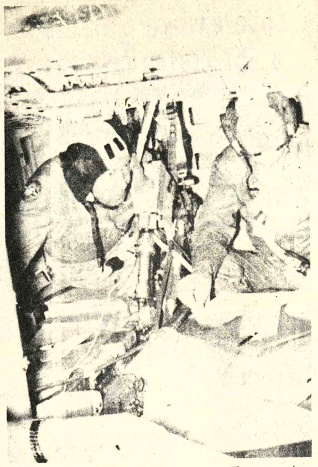

COSMONAUTAS.- Houston, Texas, (AP).- El cosmonauta norteamericano Thomas Stafford cumple actividades de simulación en la cápsula de comando del Apolo, junto al soviético Alexei Leonov que está a su derecha. (Radiofoto AP).

Aluvión arrasó barrio residencial de La Gasca en capital ecuatoriana

QUITO, 27 (AP).- Cien mil metros cúbicos de tierra, rocas de más de dos toneladas de peso, árboles y desperdicios fueron arrastrados por un aluvión que asoló el barrio residencial de La Gasca, en el noroeste de esta capital de 650.000 habitantes.

En el desastre del martes por la noche perecieron por lo menos cuatro personas, hay un número de lesionados y los damnificados de un modo u otro llegan a 25.000 personas.

Nadie recuerda una catástrofe de esta naturaleza en la capital ecuatoriana.

El Alcalde Sixto Durán Ballen, inspeccionó desde un helicóptero las laderas del volcán Pichincha y dijo que el aluvión se debió a causas naturales y se produjo por un gigantesco descenso del caudal de agua, desde los 3.800 metros de altura, en el Pichincha. El caudal enfiló por la quebrada de Pambachuga, erosionó el cauce y provocó el derrumbe de sus paredes laterales.

"Agua, tierra y rocas descendieron entonces por la avenida La Gasca con tremendo ímpetu, dejando a su paso la destrucción", dijo el alcalde, quien se puso al frente de dos mil jornaleros con toda clase de equipo disponible para la obra de rehabilitación y limpieza que comenzó la misma noche del desastre y continuará por largos días.

Durán Ballen aseguró que este ha sido uno de los peores desastres que ha sufrido Quito en los tiempos modernos.

Las pérdidas materiales son enormes, el general José María Montesinos, secretario del Consejo de Seguridad Nacional, informó que una evaluación preliminar de los daños indica que en el barrio de La Gasca el 16 por ciento de las casas están destruidas y el 66 por ciento inundadas.

La magnitud de las pérdidas hará indispensable la ayuda del gobierno, se dijo en fuentes del municipio capitalino.

Entretanto los vecinos perjudicados se han reunido para coordinar los esfuerzos de rehabilitación. Los equipos proporcionados gratuitamente por una veintena de empresas de construcción trabajan día y noche para remover los escombros y permitir la reanudación del tránsito de vehículos que sigue interrumpido en el sector, lo cual crea congestionamientos en toda la zona norte de la ciudad.

Ayer tarde los trabajos se obstaculizaron por el aguacero y el agua que descendia desde las faldas del Pichincha. Se ha reacondicionado el servicio de luz eléctrica, de teléfonos y el de agua potable.

Los vecinos de La Gasca aún no salen de su estupor.

La señora Isabel de Dueñas dijo: "De pronto aga ació una masa lodosa. Arrastraba un automóvil que daba volteretas. Otros carros parecían flotar y se estrellaban contra postes y las paredes. Rodaban enormes pedrones. Todo en medio de ruido y de gritos. La gente gritaba y pedía auxilio pero nadie podía hacer nada".

Un hombre puso este letrero en su "jeep" destrozado: "Esta era mi herramienta de trabajo".

Después de tres días de incesante lluvia esta mañana escampó y ello permitió dar nuevo ímpetu a los trabajos de rehabilitación que obstaculizan numerosos curiosos que quieren ver la magnitud del desastre.

El alcalde Durán Ballen instó a la ciudadanía a cooperar para salir adelante en beneficio de la población afectada y de la misma ciudad capital.

Asaltaron central de teléfonos en Italia

ROMA, 27 (AP).- El 27 de cada mes, día de pago en Italia, es el de mayor actividad para los bandidos con un poco de habilidad y un mucho de velocidad.

Aunque hoy, día 27, fueron reforzadas las medidas de seguridad, dos individuos armados y enmascarados y una tercera persona - se cree que era una mujer - irrumpieron hoy a las 08:30 en la oficina romana de la Central Telefónica Estatal. Ataron a los cajeros, dispararon al aire y huyeron con un botín de unos 300 millones de liras, más o menos medio millón de dólares.

En los suburbios capitalinos, tres asaltos similares a otras tantas nóminas reportaron 60 millones de liras para pandillas que, según la versión policial, planean y ensayan todo el mes su golpe del día de pago.

Los cada vez más frecuentes asaltos - alrededor de doce cada día 27 - han hecho que algunas firmas comiencen a pagar a sus empleados con cheques, como es costumbre en otras naciones industriales. Pero la tradicion de pagar en efectivo prevalece en Italia y ello se debe en parte a que los trabajadores no quieren ser pagados con cheques.

La agencia estatal de seguro social, harta de contratar los días de pago a agentes especiales de seguridad instituyó hace unos meses el pago por cheque para sus 2.000 empleados. Las autoridades dijeron que este cambio era la única manera segura de protegerse contra la costumbre cada vez más popular de la "rapiña" del asalto.

Pero no todos están felices.

"Los cheques no sirven nada mas que para crear problemas", dijo un obrero que cangeaba el suyo. "Las colas son demasiado largas en los bancos. Hay que ir de un mostrador a otro, enseñar todo tipo de identificaciones y cuando todo se va, quien garantiza no ser asaltado por algun ratero".

El asalto a la telefónica, cerca del parlamento y la Fuente de Trevi, uno de los sectores más animados de Roma, ocurrió a la hora de mayor concurrencia, en plena mañana. Los asaltantes estaban armados con pistolas y ametralladoras, según testigos presenciales.

VENTAS POR MAYOR
FERRETERIAS - ELECTRICISTAS
Tubos FLUORESCENTES "SYLVANIA" de 40 y 20 Watt. Procedencia Canadiense.
STEPHAN Y CIA. S.A.
Av. Camacho N°. 1345 - 2do. Piso
Altos Banco de la Nación Argentina
-o-
Para pedidos del interior: Casilla 426 La Paz
Telegramas: "STEPHAN"

este bebé necesita

Remate
de repuestos y llantas
Se remata en lotes los siguientes items:
1.- Repuestos nuevos para vehículos "Chevrolet" Serie 10.
2.- Llantas usadas, diferentes medidas.
El remate se llevara a cabo el dia sabado 1º de Marzo de 1975, a partir de Hrs. 14.00 en los Almacenes de USAID/Bolivia, situados a la izquierda de la Plaza Villa Dolores en dirección a la ceja de El Alto.

S. A. C. I.
SOCIEDAD ANONIMA COMERCIAL INDUSTRIAL
SECCION BARRACA
OFRECE
FIERRO DE CONSTRUCCION: LIZO : DE 1/2'' - 13/16'' - 3/8'' ALTA RESISTENCIA: DE 5/16'' - 3/8'' -1''
AZULEJOS SAN LORENZO EN COLORES Y DECORADOS ESTUCO BEDOYA SACIBLOCKS PRODUCTOS PLASMAR MADERA: MARA Y OCHOO TRABAJOS DE CARPINTERIA
PRECIOS AL POR MAYOR Y MENOR
Ventas: Av. Armentia N°. 569 - Teléfono N° 51707

CALAMINA IMPORTADA
superior galvanizado
mayor duración
PARA ENTREGA INMEDIATA
SEGUIMOS REBAJANDO PRECIOS
GRACE AVENIDA URUGUAY 479 Tel. 51824
EN EL INTERIOR SUCURSALES GRACE

UNIROYAL

"FLORES"
Para el 4º Curso
PROXIMAMENTE
Saldrá a la VENTA
LIBRERIA EDITORIAL "JUVENTUD"
Plaza Murillo 519 - Mercado-Yanacocha

NUEVA 9300
COSECHADORA DE ALGODON
JOHN DEERE
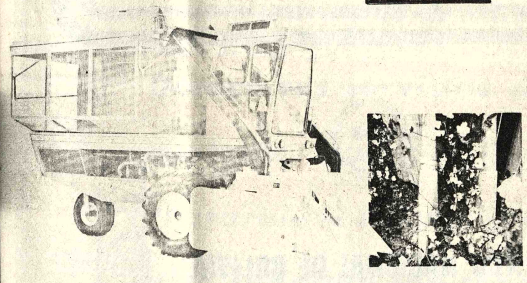
PARA UNA COSECHA SUPERIOR
Y EN MENOR TIEMPO QUE CON
CUALQUIER OTRA COSECHADORA
JOHN DEERE CIBO
La Paz plaza S.Francisco 202 tel 54937-53361 casilla 954
Sta. Cruz-14 Sept. 241 tel. 23176-23177 cas. 670

HABLANDO DE DINERO....
HABLEMOS DE COBRANZAS
EN EL BANCO DE COCHABAMBA.

Esta es una coyuntura positiva, y usted está exportando en forma satisfactoria. Y creciente.
En el Banco de Cochabamba, trabajamos con corresponsales en las más importantes capitales del mundo. Y podemos solucionar sus problemas a toda escala.
Hablemos de Cobranzas. De efectividad. Y rapidez.
Durante varios años, los banqueros profesionales que ahora se reunen en la Sucursal en La Paz del Banco de Cochabamba han colaborado con las diversas personas e instituciones que exportan en forma creciente sirviendo al pais.
Esta labor hizo su prestigio.
Ofrecemos una acertada asociación con las entidades bancarias más prestigiadas en el exterior. Y la administración especifica que usted necesita para garantizar el éxito de sus negocios.
Nuestros servicios son flexibles, diversos, integrales ()".
"Si aumentan sus Cobranzas constantemente, hablemos en el Banco de Cochabamba.
Desde el Jueves 27, en la Sucursal de La Paz.
Somos un grupo de expertos que hace realidades".
Carmen Méndez. Cobranzas.
Una amiga, para servirle.
Cartas de Crédito · Cobranzas · Import - Export · Inversiones · Cuentas Corrientes · Cuentas de Ahorro
B de C
de Cochabamba. Su Banco Colón - Camacho La Paz

INSTITUTO MATEMATICO-INICIO
CURSOS VESTIBULARES
EN EL INSTITUTO MATEMATICO-INICIO: Martes 4
PREPARACION PARA INGRESO A LA UNIVERSIDAD
TURNOS DIURNOS Y VESPERTINOS-PLAZAS LIMITADAS
Informes e inscripciones: Av. Mcal. Santa Cruz 1295 - 2do. piso (esq. Colon) Telf. 63617

Venezuela se convertirá en el mayor contribuyente del BID durante 1975

WASHINGTON, 27 (AFP).- Venezuela se convertirá este año en el mayor contribuyente de los fondos administrativos por el Banco Inter-Americano de Desarrollo (BID), según destacó el presidente del banco, el mexicano Antonio Ortiz Mena hoy, jueves.

"Venezuela ha demostrado una generosidad verdaderamente excepcional en su colaboración con los países latinoamericanos que necesitan apoyo financiero para su desarrollo" manifestó Ortiz Mena al suscribir un contrato de establecimiento de un fondo fiduciario venezolano de 500 millones de dólares.

Ortiz Mena reveló en la misma ocasión que Venezuela se comprometió a efectuar otro aporte de 100 millones de dólares que abrirá nuevos campos de ayuda a Latinoamérica.

Hasta la fecha, el fondo fiduciario para el progreso social, de 500 millones de dólares, suministrado por Estados Unidos, era el monto más importante administrado por el BID.

El contrato suscrito hoy en la nueva sala del directorio del BID fue firmado por el presidente del BID y por el Presidente del Fondo de Inversiones de Venezuela, Constantino Quero Morales, en una ceremonia en la cual participó el ministro venezolano de hacienda, Héctor Hurtado.

Pocos minutos antes, el directorio de los 24 miembros del banco habían aprobado la operación.

Quero Morales manifestó durante la ceremonia que Venezuela considera su aporte "como una obligación más que una acción generosa".

"En todas las tribunas y organizaciones internacionales, siempre se ha insistido en el deber de los países que están en condiciones de hacerlo, de atender las necesidades de las naciones menos favorecidas", manifestó.

Terminaron ensayos cosmonautas rusos y norteamericanos

MOSCU, 27 (AFP).- Los cosmonautas soviéticos que deben participar en la experiencia soviético-norteamericana "Apolo-Soyuz", en julio próximo terminaron su entrenamiento de dos semanas en Houston, anunció hoy la agencia TASS.

En el curso de este entrenamiento, los astronautas norteamericanos y soviéticos pusieron a punto el paso de una nave a otra, las medidas a adoptar en caso de accidente, las experiencias comunes en el espacio, la toma de fotografías, las transmisiones a la Tierra de los reportajes televisados y otros aspectos del vuelo, indicó TASS.

Un último adiestramiento común tendrá lugar en abril próximo en el centro de los cosmonautas soviéticos de Zvezdny, cerca de Moscú.

A partir de fines de mayo estaremos dispuestos para el vuelo, declaró a la agencia TASS, Gleen Lunney, director técnico norteamericano de la experiencia Apolo-Soyuz.

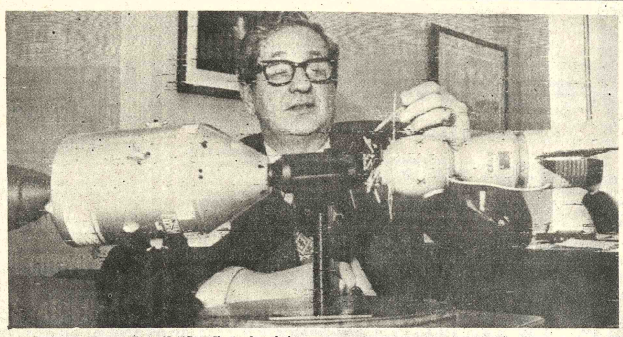

- MODELO.- Houston, Texas 27 (AP).- Chester Lee, de la Agencia Espacial norteamericana, muestra un modelo de la operación de acoplamiento que realizarán las naves Apolo y Soyuzz, en julio próximo, dentro del vuelo conjunto soviético-norteamericano. Lee dijo que la misión no será un simple apretón de manos en el espacio, sino una compleja empresa técnica que, se espera, conducirá a un aumento en los viajes espaciales a nivel internacional. (Radiofoto AP)

Político argentino se entrevistó con el Papa

ROMA, 27 (AP).- En una conversación privada de 35 minutos el candidato a la presidencia en las últimas elecciones argentinas, Francisco Manrique, informó hoy a Paulo VI de los problemas que actualmente enfrenta su país y las condiciones que cree pueden resolverlos.

Después de la audiencia con el Santo Padre - de la que dio escueto anuncio el Vaticano - Manrique, Presidente del Partido Federal, dijo que Paulo VI le había causado una "magnífica impresión".

"Es un hombre calmo, en su apogeo, muy claro al encarar los problemas - que conoce a fondo - de América Latina y las cuestiones de mi país", manifestó Manrique.

Manrique quedó tercero en las elecciones que dieron el triunfo al candidato peronista Héctor Cámpora, quien luego dimitió para dejar paso al general Juan D. Perón.

FORTALECE LAS GLANDULAS DEL HOMBRE Y RESTABLECE LA
VITALIDAD SEXUAL
La ciencia médica ha perfeccionado una fórmula que estimula las glándulas restaurando no sólo el vigor sexual, sino también logrando que la persona se sienta optimista.
Esta nueva fórmula se llama TONOSEX. TS-16
TONOSEX RESTAURA LA VITALIDAD

ASMATICOS!
LIBRENSE DE ATAQUES EN MINUTOS
Asmáticos, líbrense de los ataques de asma con NEOASMA, la fórmula científica de seguros y positivos resultados para el tratamiento del ahogo de los ataques de asma. Sin inyecciones . . . ! sin medicamentos peligrosos, con una tableta de NEOASMA, fácil de tomar hace desaparecer el ataque de asma en minutos. N-15

Programas de Radio Progreso

VIERNES 28 DE FEBRERO DE 1975
CIUDAD A.M. 1.050 KHz. - FM 89 MG.
INTERIOR 49 Mts. 6.005 MHz.

5.00 a 6.30 Pucaras del ande
6.30 a 7.00 Pe bahai
7.00 a 7.30 Prefectura
7.30 a 8.00 Informativo
8.00 a 8.30 Promociones musicales
8.30 a 9.00 Buzón sentimental
9.00 a 9.30 Música de ayer
9.30 a 10.00 Cultura física femenina
10.00 a 10.30 Comentarios universales
10.30 a 11.00 El personaje del día (R.F.)
11.00 a 11.30 Novela
11.30 a 12.00 Correspondencia — con el interior
12.00 a 12.30 Música boliviana — Instrumental
12.30 a 13.00 Informativo
13.00 a 13.30 Sobremesa y noticias
13.30 a 14.00 Música, noticias. — minutos
14.00 a 14.30 Novela
14.30 a 15.00 Programe Ud. su - música popular Tel. 24403
15.00 a 15.30 Programe Ud. su música latinoamericana Tel. 24403
15.30 a 16.00 Programe Ud. su - música orquestada- Tel. 24403
16.00 a 16.30 Mundo infantil
16.30 a 17.30 Variedad y noticias
17.30 a 18.00 La juventud
18.00 a 18.30 Correspondencia — con el interior
18.30 a 19.00 Música mexicana
19.00 a 19.40 Conozca el mundo - Hoy Italia
19.45 a 19.50 Panorama internacional
19.50 a 20.00 El personaje del día
20.00 a 20.30 Grandes enfermedades - "Tripomomiasis o enfermedad del sueño"
20.30 a 21.00 Informativo
21.00 a 21.30 Comentarios internacionales
21.30 a 22.00 Panorama deportivo
22.00 a 23.00 Música clásica
23.00 a 23.50 La voz del pensamiento
23.50 a 24.00 Síntesis noticiosa - del día.

Nota.- Noticias cada instante. Noticiosos sintéticos cada hora.

Chile enviará a México a 157 presos políticos

SANTIAGO DE CHILE, 27 (AP).- El gobierno de Chile tiene preparados dos aviones para trasladar a ciudad de México a 157 prisioneros políticos que serán liberados de acuerdo con el ofrecimiento hecho por el presidente de la república, general Augusto Pinochet, en su mensaje del 1 de enero pasado.

El Subsecretario de Relaciones Exteriores, coronel Enrique Valdés, dijo esta tarde que sólo se espera que el gobierno mexicano otorgue su autorización para que los 157 detenidos salgan al exilio. La oferta inicial hecha por el mandatario chileno era de doscientas personas, pero 43 de los detenidos que fueron incluidos en la lista rehusaron abandonar el país.

En la nómina de las personas que irán a México no hay figuras de participación destacada en el gobierno marxista de Salvador Allende. La única excepción es la hermana del extinto mandatario, la ex diputada Laura Allende Gossens.

También se informó hoy que el lunes próximo parten en viaje a Rumania 44 asilados en la embajada de Italia. Sólo quedarán 40 personas en esa legación, que inmediatamente después del golpe militar, acogió en su sede a la mayor cantidad de asilados.

COMITE INTERYUNGUEÑO
ASAMBLEA GENERQAL
Se invita muy cordialmente a los señores Presidentes y Delegados de las diferentes Instituciones afiliadas, a la POSESION DEL DIRECTORIO 1975 -- 1976, acto que se realizará el día de hoy viernes 28, horas 19,30 local: Secretaría Permanente.
Nota.- Pasado el acto se servirá un cóctel.
La Paz, febrero, 1975
Rubén Inofuentes Soliz
PRESIDENTE

CARLOS FLORES DE LA RIVA
Cirujano Proctólogo
Especializado en el Exterior
Enfermedades Ano rectales: HEMORROIDES y sus complicaciones. Enfermedades Intestinales.
Tratamiento MODERNO y Quirúrgico.
Consultorio Av. Camacho 1377 4to. Piso. Edif. Saenz
Tels 53975/24777
Horario de 14.30 a 18.00

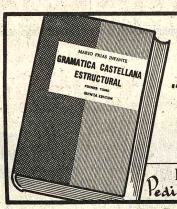
En circulación
"GRAMATICA CASTELLANA ESTRUCTURAL"
Tomo I - Quinta Edición
LIBRERIA EDITORIAL "JUVENTUD"
Pedidos: Plaza Murillo 519 - Mercado-Yanacocha

Jefes de ejércitos de ocho países se reunirán en marzo

CARACAS, 27 (AP).- Los jefes de los ejércitos de Argentina, Chile, BOLIVIA, Perú, Ecuador, Panamá, Colombia y Venezuela se reunirán aquí a fines de marzo o principios de abril, se informó hoy.

El comandante general del ejército de Venezuela, general Manuel Ignacio Bareciartu Partidas, dijo a los periodistas que la reunión "no será trascendental".

"Todos nos encontramos en Perú durante los actos para celebrar el Sesquicentenario de la gran batalla de Ayacucho hace varios meses", agregó.

Señaló que "en esos días invité a los jefes de ejércitos asistentes para que visitaran Caracas, a fin de retribuirle las atenciones que a bien tuvieron conmigo y ellos han aceptado venir a Caracas a fines de marzo o en los primeros días de abril venidero".

Dijo el general Bareciartu Partidas que será una reunión "sin agenda y la mayoría de los actos serán recepciones sociales".

Añadió que después de la reunión está prevista una conferencia de jefes de los ejércitos americanos y "tengo entendido que será en el Uruguay a fines del presente año".

Sin embargo, trascendió que la reunión de Caracas podría producir planteamientos sobre los planes de los ejércitos de esas ocho naciones sudamericanas para combatir las acciones subversivas de grupos guerrilleros.

ESTENO-DACTILOGRAFAS INGLES - ESPAÑOL
CURSO DE UN AÑO
DACTILOGRAFIA BILINGUE: manual e IBM/INGLES
INTENSIVO Taquigrafía FASTHAND/Caligrafía/ Inglés Comercial
Horarios: 3 a 6 - -
NUEVOS CURSOS EMPIEZAN EL 3 DE MARZO
SOUTH AMERICAN SCHOOLS
ASPIAZU 581
(Sopocachi)

ENTREGA INMEDIATA
hierro

PARA CONSTRUCCION DIFERENTE DIAMETRO
GRACE
Avenida Uruguay 479
Telf. 51824
Y EN EL INTERIOR AGENCIAS
GRACE

MOTOCICLETA EN VENTA
Se vende motocicleta marca "HONDA", Mod. 1970 - 300 cc., en buenas condiciones de mantenimiento. Ref: Manufacturas de Algodón S.A. (Fca. Said).

BARRAS DE ACERO PARA MOLINO
Se vende barras de acero de 3 1/2 " de diámetro X 7'10" de longitud. Precio de ocasión.
Referencias teléfonos 21194 - 55740.

YACIMIENTOS PETROLIFEROS FISCALES BOLIVIANOS
Personal Docente
Nuestro Departamento de Educación necesita contratar los servicios profesionales de:
Un Profesor de C. Naturales y Química para Camiri.
Un Profesor(a) de Educación Religiosa para Santa Cruz.
Referencias: Calle Reyes Ortiz Nº 50, Planta Alta.
RELACIONES PUBLICAS

HOY SORTEO DEL GRUPO ALPHA
VIERNES 28 FEBRERO
Sr. Asociado: para no perjudicar a su grupo, póngase al día con sus cuotas.

CAPITALES UNIDOS Ltda.
LA PAZ: AV. CAMACHO 1363 • AV. BUENOS AIRES 960 •
TARIJA: CALLE BOLIVAR 1115 •
SANTA CRUZ: CALLE MURILLO 133

BACHILLERES!
Podemos ofrecerles algo valioso?
ILVEM
SECRETARIAL COLLEGE
A NIVEL EJECUTIVO
INSCRIPCIONES ABIERTAS
Plazas limitadas
No podemos decir más. La eficiencia de nuestras egresadas, la puntualidad en las clases, la seriedad, la cordialidad, y modernas instalaciones y equipos lo dicen todo.
ILVEM, avenida Mariscal Santa Cruz 1322, octavo piso, Teléfono 56749.

A LOS SEÑORES INVALIDOS Y MUTILADOS DE LA GUERRA DEL CHACO

De acuerdo a lo dispuesto por el Ministerio de Previsión Social y Salud Pública, a lo estipulado en el Convenio suscrito entre el señor Ministro de Finanzas y las autoridades de la FEDERNALAMIG en fecha 21 de Octubre de 1974, y a la Resolución Suprema Nº 175049de 6 de Diciembre de 1974, que determinaron la Revisión Médica General, en escala nacional de los señores Inválidos y Mutilados de la Guerra del Chaco.

SE LES HACE SABER:
Que esa evaluación se realizará de acuerdo al siguiente ROL:

Departamento	Fecha de Revisión	Hospitales	Dirección
La Paz,	10 al 21 de III.	I.N.S.O.	Hospital del Tórax
Cochabamba	25 al 29 de III.	Hospital Viedma	Av. Arce
Santa Cruz	31 al 4 de IV	Hosp.Caja Petrolera	
Oruro	8 al 10 de IV	Hospital General	
Tupiza	14 al 16 de IV	Hospital General	
Tarija	21 al 23 de IV	Hospital San Juan de Dios"	
Sucre	25 al 28 de IV	Hosp. "Santa Bárbara"	
Potosí	30 al 2 de V	Hospital General	
Trinidad	7 al 8 de V	Hospital General	

NOTAS.
I.- De Roboré, Puerto Suárez y Valle Grande, deben presentarse en el Hospital de la "Caja Petrolera" de la capital de Santa Cruz.
II.- De Villazón y Uyuni, deben concurrir a Tupiza en las fechas indicadas en el ROL.
III.- De las provincias concurrirán a las capitales de Departamento para la revisión correspondiente.
IV.- El horario de las revisiones será de 8,30 horas a 12 y de 15.00 a 18.00 hrs. los días hábiles comprendidos en el ROL.
V.- Para un mejor ordenamiento se procederá por orden alfabético del apellido paterno.
VI.- Se encarece a las AMIGS del interior y provinciales anoticiar por los medios a su alcance, para que los señores inválidos y mutilados del Chaco, concurran a esta última revisión médica.
VII.- Los expedientes respectivos serán portados por los delegados de esta Comisión Revisora Nacional, y servirán a manera de historial clínico para cada caso.

La Paz, 25 de febrero de 1975
COMISION NACIONAL DE REVISION DE DOCUMENTOS DE BENEMERITOS DE LA PATRIA.

EN POTOSI
103 AÑOS
BANCO NACIONAL DE BOLIVIA
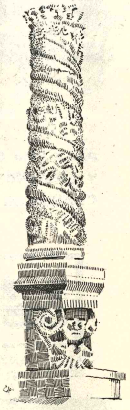
FUNDADO EL 1872 BNB
EL MEJOR SERVICIO

Gigantesco acuerdo económico fue firmado por Unión Soviética-Irán

BEIRUT, FEB. 26 (IPS).- El acuerdo firmado ayer por la Unión Soviética con el gobierno de Irán, por un total de más de cuatro mil millones de dólares, ha despertado gran interés debido a la posición proocidental del Irán que es una almohadilla estratégica entre la Unión Soviética y el golfo, pero también porque es mayor acuerdo económico hecho de una sola vez.

Un elemento novedoso de este tratado, a parte de su tamaño, es que por primera vez Irán da créditos para la construcción de una fábrica en la Unión Soviética. Según los términos de este acuerdo Irán dará el dinero necesario para construir una fábrica de papel en la URSS y ser pagado con los productos de esta fábrica apenas ella entre en producción.

El acuerdo comprende también una expansión masiva de la planta siderúrgica de Isfahan construida por los soviéticos que elevará su producción desde las 600.000 toneladas anuales actuales hasta ocho millones de toneladas. Irán pagará los peritos soviéticos tal como sucederá también con los otros rubros que cubre el acuerdo firmado: construcción de usinas eléctricas, de silos y expansión de la fábrica de maquinarias pesadas.

La cooperación económica e industrial irania-soviética no es nueva. Existe ya, por ejemplo, un gasoducto de 1.100 kilómetros de longitud que ahora bombea 1.600 millones de pies cúbicos de gas por día desde el Khuzestan y otros campos de petróleo hasta la URSS. Pero este nuevo acuerdo, que se inscribe dentro de la línea del comercio actual de los países productores de petróleo que cambian combustible y créditos por tecnología y asesoramiento, corresponde a la filosofía del Sha de que primero vienen los negocios y después la política.

A pesar de su declarado "apoyo político total" a la causa de los árabes en el conflicto del Medio Oriente, el Sha ha vendido petróleo a Israel durante muchos años y ha declarado que con mucho gusto garantizaría nuevas cantidades de combustible a ese país como parte de un acuerdo en el caso de que Israel se retire del Sinaí abandonando los pozos petrolíferos egipcios de Abu Rodeis que cubren actualmente el 55 por ciento de las exigencias en petróleo del estado judío. El acuerdo recientemente firmado ha sido pues definido por el Sha como "una transacción puramente comercial" ayer el anuncio dado por Moscú subrayaba el hecho de que el Sha esta deseoso de cooperar porque del cumplimiento estricto de esos acuerdos dependen los ambiciosos planes del desarrollo iranio.

PASTEL COMPARTIDO.- Washington Feb. (AP).- Susan Ford, hija del Presidente de los Estados Unidos de Norte América, comparte una torta con los perros de la Casa Blanca. (Radiofoto AP).

Caida de Allende

Rechazaron investigación sobre posible intervención de Estados Unidos en Chile

WASHINTON, 27 (AP).- La Comisión de Relaciones Exteriores de la Cámara de Representantes rechazó hoy una propuesta tendiente a realizar una minuciosa investigación de la participación norteamericana en los acontecimientos que culminaron con el derrocamiento del Presidente chileno Salvador Allende en 1973.

La comisión decidió por 19 votos a favor y nueve en contra archivar dos proyectos de resolución presentados por el representante Michael Harrington.

Los proyectos dirigían una larga lista de preguntas al Presidente Gerald Ford y al secretario de estado Henry A. Kissinger en relación con las actividades clandestinas de Estados Unidos en Chile durante el gobierno de Allende.

El presidente de la comisión Thomas Morgan se opuso a la investigación y señaló que se había establecido una comisión separada de la Cámara para investigar las actividades de la Agencia Central de Inteligencia (CIA), incluso las que tuvieron lugar en Chile.

El principal asesor del Presidente Ford, Philip Areeda, escribió una carta a Morgan oponiéndose a la propuesta, en la que expresaba que se requeriría un "tiempo substancial" para responder a la preguntas formuladas en la investigación de Harrington.

Areeda también puso reparos a la prudencia de dar a publicidad comunicaciones privadas intercambiadas entre funcionarios norteamericanos del alto rango relacionadas con la política de los Estados Unidos hacia Chile.

En una carta separada, el departamento de estado expresó su apoyo a los puntos de vista de Areeda.

Harrington dijo que se sentía perturbado por que 17 meses después de la deposición de Allende, el conocimiento público acerca de la política norteamericana hacia el gobierno del finado presidente chileno es todavía limitado.

Dijo que tanto la cámara de representantes como el senado se habían mostrado remisos en sus deberes al no buscar información adicional al respecto.

En la resolución dirigida a Ford, Harrington hacia una serie de preguntas sobre actividades específicas de la CIA de ayuda a las fuerzas contrarias a Allende en Chile, sobre el programa norteamericano de "sanciones económicas" contra Allende y otros aspectos de la política norteamericana hacia Chile.

Las preguntas dirigidas a Kissinger se referían al alcance de la participación del Departamento de Estado en la elaboración y aprobación de la política, la cual, según el congresista, "trató de desestabilizar al gobierno de Allende".

Harrington fue indirectamente responsable de la revelación inicial de que fondos norteamericanos fuero canalizados en secreto a grup opuestos a Allende entre 1970 1973.

El representante conoció estas actividades al leer memorandum confidenci preparado por el director de CIA William Colby en ab pasado. Una carta privada q Harrington escribió a Morga en torno a las revelaciones Colby se filtro a dos diarios no teamericanos en septiemb pasado.

Posteriormente, el Presiden Ford reconoció qué fondos no teamericanos habían sido saci dos a la prensa y grupos po ticos de oposición en Chile que dijo, su existencia estal amenazada por el gobierno Allende.

Como parte de su campa contra tales actividades de CIA. Harington se ha opuesto la promoción de dos diplom ticos norteamericanos, el ex bajador Nathaniel Davis Harry W. Shlaudeman, q prestaron servicios en Chile la época en que tuvieron lug las actividades clandestinas.

Shlaudeman, designado pa el cargo de embajador Venezuela, prestó declaraci ante una comisión senatori ayer y dijo que la operación envio de fondos norteame canos no estuvo destinada "derrocar, socavar o destrui al gobierno de Allende.

En su lugar, expresó, operación tuvo por fin respald las instituciones democrátic chilenas que "estaban sor tidas a fuertes presiones durante el periodo de Allend

URDINI MOTORS Ltda.

FELICITA!

AL

BANCO DE COCHABAMBA

con motivo de la inauguración
de su sucursal en la ciudad de La Paz
deseándole éxito y progreso en sus actividades.

La Paz, 27 de Febrero de 1975

COMITE DEPARTAMENTAL DE DESARROLLO Y OBRAS PUBLICAS DE POTOSI

SEGUNDA CONVOCATORIA 02/75

Habiendo quedado desierta la Convocatoria 02/75, por resolución del Consejo Consultivo y de Control y de la Presidencia del Comité Departamental de Desarrollo y Obras Públicas de Potosí, se convoca por segunda vez a las Firmas Importadoras legalmente establecidas en el País, para la provisión de:

2 UNIDADES DE TRACTORES A ORUGA

Los pliegos de especificaciones generales y técnicas, pueden ser retirados de las oficinas de Secretaría General de CODEPO, calle Bustillo.- Edificio del Mercado Central en la ciudad de Potosí, ó en las oficinas de CODEPO en la ciudad de La Paz, calle Guerrilleros Lanza N° 1146 (Miraflores), previo depósito de $b. 50.oo en la cuenta 1 del Comité de Desarrollo, a través del Banco Central de Bolivia, Agencia Potosí.

Las propuestas deberán ser presentadas en la Secretaría General del Comité de Desarrollo de Potosí, a partir de la fecha, hasta el viernes 7 de Marzo del año en curso, en sobre debidamente cerrado y lacrado conteniendo todas las formalidades de ley, bajo el siguiente rótulo:

SEGUNDA CONVOCATORIA 02/75
SECRETARIA GENERAL "CODEPO"
CASILLA 230.
POTOSI.

Potosí, Febrero de 1975.

My. DIM. Jorge Patiño Aramayo
PRESIDENTE

ASOCIACION BOLIVIANA DE AUTOTRANSPORTE DE CARGA INTERNACIONAL POR CARRETERA

A.B.A.C.I.C.

A la Minería, la Industria y el Comercio:

Ofrece sus servicios diarios de transporte Internacional desde cualquier punto del país a los puertos del Pacífico Arica (Chile) Matarani y Callao (Perú) para lo que cuenta con camiones de alto tonelaje con capacidad de arrastre de 5.000 Toneladas

EMPRESAS ASOCIADAS:

Ballivián Ltda. Of. Av. Montes Nº 505 - Tel. 43273-25083
Ingavi y Cía. Of. Av. Montes Nº 450 Tel. 50787-23641
Internacional Ltda. Calle Boquerón Nº 1033 Tel. 42746
Porvenir Ltda. Of. Calle Graneros Nº 122 Tel. Nº 22918-29908

SEGURIDAD RAPIDEZ ECONOMIA

Se utilizarán satélites para pronósticos metereológicos

- Aproximadamente desde mediados de abril del presente año, el Instituto de Investigaciones Físicas de la Universidad Mayor de San Andrés contará con pronósticos metereológicos, basados en datos obtenidos vía satélite. Con este propósito ayer suscribieron un convenio el Ministerio de Minería y Metalurgia, Servicio Geológico de Bolivia y la UMSA; representados por el Cnl. José Antonio Zelaya, Ing. José Guillermo Torrez, Dr. Jorge Siles Salinas y Lic. Carlos Aguirre.

GEOBOL, que tiene a su cargo el Programa ERTS apoyado por el Programa de Naciones Unidas para el Desarrollo, entregó al Instituto de Investigaciones Físicas de la Universidad paceña el equipo básico, consistente en un receptor de alta frecuencia, sistema de grabación, osciloscopio y otros, que serán empleados para la obtención de datos, a través de los satélites ESSA-8 y SMS-2, lanzados por la NASA. De esta manera, se llevará a cabo la operación del sistema automático de recepción de imágenes metereológicas, que permitirán la elaboración de pronósticos del tiempo con una anticipación hasta de tres días.

El Ing. Brockmann, Director del Programa ERTS, explicó que no se tratará de una duplicación de la red que desarrolla el Servicio Nacional de Metereología e Hidrología, por cuanto este organismo utiliza sistemas comunes y no obtiene vía satélite los pronósticos elaborados por el Instituto de Investigaciones Físicas de la UMSA serán facilitados al Servicio Nacional de Metereología, AASANA y otras instituciones que precisan de ese tipo de datos para sus operaciones.

El convenio suscrito ayer, tendrá una duración de un año y puede ser renovado posteriormente.

El Ministro Zelaya, el Rector Siles Salinas y el Ing. Torrez coincidieron en destacar la importancia del convenio firmado por constituir, según dijeron un instrumento que impulsará las investigaciones científicas en el país, basadas en los adelantos modernos que permiten al hombre observar y conocer su planeta desde nuevos ángulos y experiencias.

El Cnl. Zelaya dijo que el Ministerio y los organismos estatales vinculados al mismo, se sentían complacidos por cooperar a los institutos de investigación científica de la UMSA, ya que de esta manera se devolvía un poco de todo lodado por Universidad en su tarea de formación de profesionales. Señaló que se trataba de un primer paso que seguramente permitirá, en el futuro, que el hombre pueda controlar el estado del tiempo, adecuándolo a sus intereses.

El Rector de la UMSA destacó a su vez las perspectivas que abría el programa para poder contar con datos que faciliten el desarrollo de planes agrícolas.

- METEREOLOGIA.-- El Ministro de Minería y Metalurgia, Cnl. José Antonio Zelaya; el Rector de la UMSA, Dr. Jorge Siles Salinas; el Director de Geobol, Ing. Guillermo Torrez y el Lic. Carlos Aguirre, cuando ayer firmaban el acuerdo de entrega de equipos al Instituto de Investigaciones Físicas, que serán utilizadas en la elaboración de pronósticos metereológicos, con datos obtenidos vía satélite.

Subsecretario Torrez:

Serán reorganizadas Gaceta Judicial y Archivo General

- El Ministerio de Planeamiento y Coordinación, a través de su Subsecretaría de Asuntos Administrativos y Jurídicos, encara en la actualidad la reestructuración de la Oficina de la Gaceta Judicial.

El Subsecretario, Dr. Gerardo Torrez, dijo a PRESENCIA que se trataría de imprimir en esa repartición mayor agilidad y una organización adecuada a la importante función que cumple como vocero oficial de todas las disposiciones y documentos que aprueba el gobierno.

Torrez explicó que se trataría de dotar a la Oficina de la Gaceta de una imprenta propia, con miras a solucionar los problemas de demora en su publicación que actualmente afronta.

El Subsecretario dijo que el Presidente de la República firma mensualmente alrededor de unas 100 decretos leyes, resoluciones supremas y decretos, así como disposiciones administrativas.

Señaló que desde el mes de agosto en que se fusionó la Secretaría General de la Presidencia con la Secretaría de CONEPLAN, el flujo de trabajo que pasa por su oficina se ha incrementado notablemente.

"Como respuesta a esta presión se ha imprimido un ritmo de mayor celeridad en todos los asuntos", señaló el Dr. Gerardo Torrez quien tiene a su cargo la tramitación final de todos los asuntos legales y administrativos que requieren la firma del Presidente de la República.

ARCHIVO

El Subsecretario dijo que con el apoyo técnico de UNICEF se realizará una evaluación del Archivo General de la República dependiente de la Presidencia, con miras a conseguir la aprobación de un sistema nacional de archivo.

Por de pronto, señaló que el Archivo General se dividiría en dos campos: uno referente a todas las disposiciones gubernamentales y otro al de correspondencia.

Al cabo de este trabajo en el que participarán técnicos en la materia surgirán recomendaciones para la creación de un Sistema Nacional de Documentación y Archivo que se aplicaría a toda la administración pública.

El D. Torrez dijo que esta medida pondría fin a la actual dispersión y falta de coordinación que existen en este campo.

- BANCO DE COCHABAMBA.-- En presencia de autoridades del gobierno y de la empresa privada y pública del país, ayer se inauguró la sucursal del Banco de Cochabamba en La Paz. La fotografía de primer plano muestra al Presidente del Directorio de esa entidad, Mario Salvietti Nieto, pronunciando su discurso. Al centro, el edificio del Banco, ubicado entre la Avenida Camacho y la calle Colón de esta ciudad. Abajo, el Vicario General de la Arquidiócesis de La Paz, Mons. Andrés Kennedy, bendice las instalaciones del nuevo local.

Con capital de $b. 5.000.000

Banco de Cochabamba facilitará el progreso de actividades nacionales

La Sucursal del Banco de Cochabamba en La Paz fue inaugurada ayer a mediodía, en el edificio del Hotel La Paz en la Av. Camacho esquina Colón.

El banco, a decir del presidente de la entidad, Mario Salvietti, iniciará sus operaciones con un capital de cinco millones de dólares.

Los clientes del Banco en La Paz, gozarán de la totalidad de los servicios referentes tanto a la recepción de fondos, como a la concesión de créditos: la agencia, asimismo presentará servicios de asesoría, orientación y administración en lo que se refiere a proyectos en general y a los que emplean mano de obra en particular. Con relación a la otgación de créditos, el Banco de Cochabamba servirá tanto en lo relacionado con bienes, como servicios en sus niveles de producción, distribución y consumo.

CEREMONIA DE INAUGURACION

El acto de inauguración de la sucursal del Banco de Cochabamba en La Paz contó con asistencia del Presidente de turno del Comando Conjunto Gral. Carlos Alcoreza Melgarejo, el cuerpo diplomático encabezado por los Embajadores de Brasil, Paraguay y Portugal, el Comandante del Batallón Blindado "Tarapacá, My. DEM Mario Oxa Bustos; el Subsecretario de Finanzas, Lic. Raul Boada; el Rector de la Universidad Católica Boliviana, Mons. Genaro Prata, los representantes de la banca privada y estatal, así como los directores de la Asociación Bancaria, delegados de la industria comercio y numerosa concurrencia.

Luis Torrejón, en representación del Departamento de Fiscalización del Banco Central, inició el acto con la lectura del certificado que autoriza el funcionamiento de la sucursal, con un capital inicial de cinco millones de pesos bolivianos.

Luego pronunció un discurso Mario Salvietti Nieto, Presidente del Directorio del Banco de Cochabamba, y afirmó que existe conciencia en esta entidad para iniciar operaciones con una visión correcta del rol financiero que requiere un país en desarrollo. Agradeció a la señora Flora Luz de Quiroga por la invalorable cooperación prestada en la instalación de esta sucursal.

Guido Quiroga Quiroga, Gerente General del Banco de Cochabamba, sucursal La Paz, manifestó su agradecimiento a todas aquellas personas que hicieron posible, en una y otra forma, hacer realidad este anhelo de los capitales nacionales que integran el Banco. "Dijo que el banco se propone servir "con su experiencia y especializada capacidad al proceso de desarrollo del país".

Miguel Saravia, a nombre del LAB, hizo entrega de una plaqueta recordatoria al Presidente del Banco. También usó de la palabra Javier Gonzáles, a nombre del directorio del Banco Central de Bolivia, expresando que el sistema bancario, con un eficiente servicio, puede generar una constante activación de la economía del país. Auguró exitos a las labores del Banco en La Paz.

Luego uso de la palabra el Lic. Raúl Boada, Subsecretario de Finanzas, quien a nombre del Ministro de Finanzas, afirmó que el acto de ayer "demostraba el verdadero espíritu de empresa". El acto finalizó con la bendición de las instalaciones a cargo de Monseñor Andrés Kennedy, Vicario de La Paz.

Comisión Portuaria conoció nuevas modificaciones tarifarias de Chile

- ANF.- La comisión portuaria de Bolivia ha analizado recientemente los estudios sobre operaciones en puertos, efectuados por CEPAL y cobros recibidos en dólar, que ahora, además de Chile, tienen también la preferencia de los operadores en los puertos peruanos.

La situación tiene incidencia en los costos de manipuleo de la carga destinada a Bolivia y en los gastos de producción minera que ahora confronta un "incremento incesante" según manifiestan los miembros de la comisión. Añadieron que el aumento de costos se advierte absolutamente en todos los renglones de gastos en los transjeres fletes marítimos, máquinas de fundiciones y seguros, añadiéndose a todo ello, los gastos portuarios.

En la última reunión de la Comisión Portuaria se estudió el informe sobre operaciones de puerto, preparado por la CEPAL, advirtiéndose que tiene amplia documentación de respaldo; sin embargo, es considerado incompleto en vista de que se refiere únicamente al flujo de las importaciones por el puerto de Arica.

La Comisión Portuaria ha conformado una sub-comisión que analizará detalladamente el documento preparado por la CEPAL, a pedido tanto de Bolivia como de Chile.

En medios allegados a este asunto, se estima que hasta fines de semana se tendrá ya una evaluación del caso y, posteriormente, un dictamen de lo que se pueda hacer al respecto.

MODIFICACIONES

La comisión portuaria tomó conocimiento de nuevas modificaciones tarifarias introducidas por Chile recientemente, después de noviembre de 1974 en que se convino, con descuerdo de los productores de minerales de Bolivia, referir al dólar los pagos por servicios portuarios. Este sistema, nueva modalidad entre partes, obliga al pago en moneda nacional pero referida al tipo de cambio dólar, con implícita necesidad, por parte de los usuarios, de invertir gran cantidad de dólares para la obtención del monto oficial, cuyo uso y circulación están controlados. Ahora se añaden recientes modificaciones unilaterales en las tarifas con claro incremento en los costos de operación.

Por su parte, los operadores portuarios del Perú, actualmente ya cobran servicios bajo iguales términos de referencia al dólar americano.

REUNION

La situación en los puertos del sud del Perú será considerada en la reunión de las comisiones boliviana y peruana, que se efectuará en marzo próximo en La Paz, de acuerdo a intercambio de cables, ya producido e instrucciones de la Cancillería a la representación boliviana acreditada en Lima.

Reclaman por una obra inconclusa en Alto Obrajes

La Junta de Vecinos de Alto Obrajes (Barrio del Magisterio) pidieron al Contralor General de la República, Lic. Rolando Kempff Mercado, intervenga para que se de cumplimiento a un contrato de construcción de la Unidad Escolar, encomendada a la empresa ENACO o se establezcan las responsabilidades legales en caso de inobservancia del contrato respectivo.

La solicitud y reclamación está contenida en un oficio dirigido por los vecinos de Alto Obrajes a esa autoridad, en el que se hace notar que ese barrio comprende a más de cinco mil personas, de las cuales el 30% es población escolar.

Señala el oficio que la obra que CONES adjudicó a ENACO se encuentra inconclusa y, al parecer, abandonada, pese a que se fijó la fecha de entrega para abril del año pasado. Se hace hincapié en el perjuicio que sufren los escolares por el incumplimiento del contrato, no obstante tratarse de una obra relativamente pequeña.

La intervención de la Contraloría, se expresa, debe deslindar responsabilidades en los siguientes aspectos

La intervención de la Contraloría, se expresa, debe deslindar responsabilidad en los siguientes aspectos: a) Control y supervisión de CONES en los aspectos técnicos y administrativos de los trabajos de ENACO; b) Cumplimiento del cronograma de trabajo por parte de ENACO; c) Monto del contrato; reajustes legales, aplicación de multas.

Cotizaciones de minerales

- NUEVA YORK, 27 (AP).-- Precios de metales no ferrosos:

Antimonio, 1.99 dólares la libra, Nueva York.

Plomo, 24 1/2 centavos la libra, Nueva York.

Zinc, 38 1/2-39 centavos la libra, San Luis

ESTAÑO, 3.70 3/4 dólares la libra, Nueva York.

Oro 183.25 dólares la onza, Nueva York

Mercurio, 225 dólares el frasco, Nueva York

Plata extranjera 4.400 dólares la onza, Nueva York.

LONDRES

Estaño, 3.45 dólares la libra fina (el precio del día anterior fue de 3.35)

Plomo, 0.24 dólares la libra fina.

Zinc, 0.36 dólares la libra fina.

Cobre, 0.60 dólares la libra fina.

Cadmio, 2.90 dólares la libra fina

Plata, 4.46 dólares la onza troy

Wolfram, 102.08 dólares la unidad métrica fina.

Antimonio, 23.50 dólares la unidad métrica fina.

Oro, 183 dólares la unidad métrica fina.

Hoy será montado el puente "Bailey" sobre el río Yolosa

- Con la participación del Comando de Ejército, el Comando de Ingeniería y soldados del Regimiento Colorados y técnicos del Servicio de Caminos hoy será montado el puente metálico "Bailey" sobre el río Yolosa.

Se adoptó esta decisión a raíz de que el puente sobre el río Yolosa en actual construcción se encuentra seriamente deteriorado y carece de capacidad de soporte para camiones de alto tonelaje.

SOLUCION DE EMERGENCIA

El Presidente de la República ordenó al Comando General del Ejército estudie la solución de esa deficiencia por intermedio del Comando de Ingeniería del Ejército, que dispuso el traslado de las partes del puente, montado hace algún tiempo sobre el río Lipari, mientras era reconstruido el puente definitivo por el Servicio de Caminos. El traslado del puente "Bailey" se inició el martes pasado y concluyó ayer.

MONTAJE EN 2 y 1/2 Hrs.

Con la cooperación de 30 soldados del Regimiento "Colorados", que conocen el sistema de montaje del puente "Bailey" se realizará la instalación en un tiempo de dos horas y 30 minutos. El puente tiene una estructura doble de un piso, en una longitud de 21.34 metros; dos rampas de acceso y un ancho de via de 3.80 metros.

Campaña contra la ""polio"

Se inició ayer vacunación de los niños de Cochabamba

..La vacunación contra la poliomielitis fue iniciada ayer en Cochabamba, como parte del programa nacional de lucha y prevención contra esta enfermedad, que se ha propuesto llevar a cabo el Ministerio de Previsión Social y Salud Pública.

El hecho ha motivado la movilización de todo el contingente médico y de medios con que dispone la Unidad Sanitaria de ese distrito, habiéndose establecido 27 puestos de atención al público.

La modalidad que se ha adoptado es que en los primeros días de trabajo las atenciones se harán en el sistema de "concentración"; es decir, los padres de familia deben llevar a sus hijos a los puestos de vacunación.

Se debe tomar en cuenta - añadieron- que este sistema domiciliario se practica tomando en cuenta que hay familias que tienen reales dificultades o desconocen que deben cumplir con el deber de vacunar a sus niños.

Quienes pueden acudir a los puestos de atención deben hacerlo por un sentido de obligación moral, ya que de lo contrario contribuirán a que las campañas suban de costo y a que se pierda tiempo que puede ser utilizado en favor de otros niños de la región, afirmaron.

Se espera que, cumplida la vacunación en el radio urbano de la capital, la acción se llevará a las provincias. Según los cálculos realizados, se espera vacunar a 42 mil niños de tres meses a dos años de edad en el Departamento de Cochabamba siempre y cuando se cuente con la cooperación del público y sus instituciones.

EN LA PAZ Y OTROS DISTRITOS DEL PAIS

En el Ministerio de Salud se obtuvo la información de que en el Instituto Nacional de Enfermedades Transmisibles y Banco Nacional de Vacunas se adoptan los preparativos para llevar a cabo la vacunación en La Paz y los demás distritos del país.

Anteriormente, se dijo que la labor en La Paz, se iniciaría en los primeros días del próximo mes, extremo que, al parecer, no ha cambiado, porque se teme que los brotes aparecidos en algunos sectores del país se extiendan a otros.

La iniciación de esta tarea en los otros departamentos estará a cargo de las autoridades sanitarias de los mismos, en base al aprovisionamiento de vacunas que, en el caso de Santa Cruz, se ha contado con las suficientes dosis y se aseguró un aprovisionamiento similar en Cochabamba, a donde en las próximas horas se enviará otro despacho de 10 mil dosis.

Se reitera que la administración de la vacuna es gratuita y que no provoca consecuencias posteriores, salvo la de garantizar la inmunidad de los niños a esta enfermedad de mucho peligro, tanto por sus efectos de parálisis como por el alto grado de propagación.

Intendencia dio plazo a vendedoras para retirar sus puestos de venta

La Intendencia Municipal concedió plazo a las vendedoras callejeras para que en el término de 20 días, a partir de la fecha retiren sus puestos de venta de algunas arterias de la ciudad.

De acuerdo a la información proporcionada a PRESENCIA por las autoridades de la Intendencia, las vendedoras de la Av. Buenos Aires, calles Tumusla, Zoilo Flores y adyacentes deberán retirar sus puestos de venta.

Las autoridades municipales explicaron que estas americanas sólo podrán vender sus productos en puestos callejeros hasta las 10.00 de la mañana, y quienes no cumplan con esta disposición serán sancionadas drásticamente con multas pecuniarias y arresto.

Los días sábados domingos "podrán permanecer en sus puestos de venta porque son días de feria", afirman.

Por otra parte, recordaron que todas las vendedoras de los mercados y también de puestos callejeros deberán cumplir con la última disposición que obliga a usar guardapolvos profilácticos, gorros y mandiles de color blanco. El plazo de 20 días para que se cumpla esta disposición se vence la próxima semana.

EXPENDIO DE CARNE

La Intendencia también ha instruido a los propietarios de frigoríficos y comercializadores de carne la obligación que tienen de respetar las medidas de transporte de ese artículo de primera necesidad, así como los sistemas de higiene de las cámaras frigoríficas.

La medida señala que los vehículos transportadores de carne destinada al consumo público deberán ser forrados con material especial; asimismo, el personal que tiene a su cargo el cargue y descargue de la carne deberá usar ropa adecuada, botas y guantes de goma.

Según las autoridades de la Intendencia, la medida tiende a controlar el aspecto higiénico de este artículo de primera necesidad.

CLAUSURA DE LOCALES

Finalmente, las autoridades de la Intendencia informaron que la Policía Urbana clausuró siete locales clandestinos de expendio de bebidas alcohólicas.

Indicaron que a partir de la fecha realizarán permanentes batidas con la finalidad de ejercer un mayor control en estos locales de expendio de bebidas alcohólicas, que han proliferado en los últimos meses.

Habrá reunión de los rectores normalistas

Los rectores de las escuelas normales del país efectuarán su primera reunión nacional en La Paz, del 3 al 7 de marzo venidero, para analizar los objetivos generales de la Ley de Educación Normal.

La reunión fue convocada por el Ministerio de Educación. Se contará con la asistencia de los rectores de las escuelas normales de Cochabamba, La Paz, Oruro, Santa Cruz y Chuquisaca.

La interpretación que se haga de dicha ley permitirá "una conjunción de criterios" para ponerla en práctica inmediata, según información del Ministerio de Educación.

Mineros de Huanuni hicieron pedidos a Gerente de COMIBOL

- Una delegación de trabajadores mineros de Huanuni formuló ayer al Gerente General de la Corporación Minera de Bolivia planteamientos de orden técnico y social. Igualmente solicitó la intervención de las autoridades de COMIBOL para lograr la libertad de exdirigentes de ese sector laboral y la pronta reapertura de las radioemisoras mineras.

El Gral. Jesús Vía Vallejo explicó a sus visitantes que "la empresa desarrolla, dentro de un marco de normalidad, su programa de asistencia social para sus trabajadores mineros". Refirió en el Plan Trienal este rubro relativo a construcción de viviendas, escuelas y hospitales, de acuerdo a las necesidades de cada distrito minero, así como la provisión de materiales y herramientas, se realiza de acuerdo a las posibilidades de proveedores. Recordó que factores de carácter internacional provocan algunas demoras en el suministro de estos artículos.

En cuanto a las otras demandas, el Gerente señaló que no correspondía a la Empresa analizar esas solicitudes. Aseguró que en lo que concierne a COMIBOL y su relación con los trabajadores existe el firme deseo de ejecutar fielmente todos los programas contenidos en el plan trienal, mismo que "ha sido diseñado para beneficiar al país y al sector laboral minero".

Hospital Oftalmológico sería entregado en junio

..El Hospital Oftalmológico, que es construido en el área del Hospital de Clínicas de Miraflores, será entregado al cabo de cuatro meses, según se indica en un boletín emitido por el Ministerio de Urbanismo y Vivienda.

Se explica que el Subsecretario de Vivienda y otras autoridades del Ministerio efectuaron ayer, en la tarde, una inspección de las obras de edificación. El Arq. Ricargo Goitia habría declarado que la obra está avanzada en un 95 por ciento.

El Hospital Oftalmológico consta de dos cuerpos con una superficie de construcción de 1.929 metros cuadrados y tres plantas. Su costo total será de 6.500.000 pesos, según los datos oficiales que explican además que el financiamiento procede del Programa de Arranque para el Desarrollo Económico Social de la Presidencia de la República. El cálculo de costo considerá una futura ampliación con la construcción de un piso más, auditorio y habitaciones de alojamiento para los médicos internos.

NIVEL SUPERIOR

Por otra parte, el boletín entregado por la Secretaría de Prensa incluye una crónica, que dice que las autoridades del Ministerio de Urbanismo y Vivienda inspeccionaron también las obras de construcción de la Normal Superior "Simón Bolivar", en la zona de Alto Obrajes. Se indica que la obra fue paralizada anteriormente por falta de fintanciamiento.. "pero este obstáculo será superado mediante gestiones ante organismos estatales, como el Programa de Arranque para el Desarrollo".

Será ratificado hoy Acuerdo de Transporte Aéreo con Alemania

El Canciller, Gral. Alberto Guzmán Soriano, y el Embajador aleman , Ernesto Augustor Backy, firman hoy el acta de ratificación del Convenio de Transporte Aéreo, acordado entre Bolivia y Alemania Federal.

Se trata de la culminación de las consultas realizadas en Bonn por autoridades alemanas y representantes del Gobierno boliviano, acerca de la interpretación del Acta Final del Convenio firmado el 15 de noviembre de 1968 sobre Transporte Aéreo.

- SE RECUPERA OBJETOS ROBADOS.-- En una de las últimas redadas realizada por funcionarios de la Dirección de Investigación Nacional, fueron detenidos 25 maleantes y recuperados muchos objetos robados.

Roberto Robles Apaza, alias "El Arizona", permitió que se recuperaran objetos por un monto de $ b. 70.000.-- Acompañó a la Policía a los lugares donde había vendido o depositado lo robado.

De los 25 maleantes detenidos, 16 fueron tomados en la redada del domingo último, en una acción sorpresiva en los sectores de la ciudad que frecuentan los maleantes, cuya característica es no tener domicilio fijo.

En la fotografía proporcionada por la DIN puede apreciarse la diversidad de objetos de uso doméstico y de oficina, que se hallan en la Sec. Objetos Recuperados de esa repartición policial.

INSTITUTO BOLIVIANO DE TURISMO CONGRESO COTAL - 76

En vista de la publicación de artículos referentes a la realización del Congreso de COTAL en la ciudad de La Paz durante 1976, por parte del Instituto Boliviano de Turismo, cabe informar lo siguiente:

1.- Las personas o periodistas que en sus notas hacen referencia a dicho Congreso, lo hacen sin ningún dato de información esta Institución.

2.- En la ciudad de Buenos Aires durante la realización del XVII Congreso, fue ABAVYT la que solicitó sér sede para 1976, con la aquiescencia y el apoyo del Instituto Boliviano de Turismo.

3.- La organización del Congreso de la Confederación de Organizaciones Turísticas de América (COTAL, debe ser efectuada por parte de la Empresa Privada (ABAVYT) , siendo estos los únicos que pueden, de acuerdo a los Estatutos de dicha Confederación Latinoamericana, solicitar la postergación o ratificación del XIX Congreso de COTAL a realizarse en la ciudad de La Paz en 1976.

4.- El Instituto Boliviano de Turismo insistió en la necesidad de la realización de este evento que traerá grandes beneficios al país, prueba de ello es la Resolución que consiguió este Instituto durante la realización del XII Congreso Panamericano de Turismo, realizado en la ciudad de Panamá durante el mes de noviembre del pasado año.

5.- Durante el XVIII Congreso de COTAL a realizarse en el mes de mayo del presente año, la Empresa Privada Boliviana deberá presentar la solicitud de ratificación ante la Asamblea de dicho Congreso, la que por Reglamento debe realizarse, previo cumplimiento de las condiciones y reglamentos establecidos por COTAL.

6.- El Instituto, como ente rector del turismo en Bolivia, prestará todo el apoyo necesario y, a la vez, exigirá la máxima seriedad para la realización de COTAL- 76 en el país.

Resolución aprobada por el Congreso Panamericano de Turismo de la Organización de Estados Americanos, realizado en la ciudad de Panamá en noviembre de 1974.

RESUELVE:

"1.- Recomendar a la Confederación de Organizaciones Turísticas de América Latina, COTAL, que dé el mayor realce posible a la celebración de su XIX Congreso Anual en La Paz, Bolivia, durante 1976".

La Paz, 27 de febrero de 1975

AVISO PERMANENTE
Deudores a PRESENCIA

Se insinúa a las instituciones y personas que aparecen en la presente lista de deudores, apersonarse por nuestras oficinas a objeto de cancelar sus cuentas:

José Bilbao la Vieja (Hotel Coroico)
Dirección Nacional de Ferrocarriles
Comité de Acción Paceña
Sr. Abel Domínguez Ascarrunz
Sr. Mario Roncal
Sr. Alberto del Carpio
Inboltex
Tibor Téllez (Círculo Peruano)
Empresa Nacional de Televisión
Aerolíneas Peruanas (APSA) .
Panorama Boliviano (Sr. José M. Rodríguez)
Club 21
Movimiento Nacionalista Revolucionario
Radio Illimani
Peletería Santiago
Frente Popular Nacionalista
Carlos Arce Zabaleta.
Zaida Barrón
CO.IN.CO
Confederación Pro - Defensa Nacional
Comité de Defensa de Excombatientes.
Comercial Loayza
René Dávila Morales
Hogares Bolivianos
Instituto Brasilia
Instituto Boliviano del Café
Inter Public
Inti Punko S.R.L.
José Jiménes
Tito Landa
La Protectora
Radio El Cóndor
Radio Universo
Sociedad Industrial Tecno Eléctrica
Sergio Destrepo Publicidad
Vector Ingeniería e Ind. Boliviana
Varlazco

SANTA CRUZ:
Alcaldía Municipal de Montero
SUTEX, Sr. Carlos Terceros Banzer
Federación Deptal. Beneméritos de la Guerra del Chaco

COCHABAMBA:
Plasticolor Ltda.
Federación de Empresarios Privados

ORURO
Honorable ALCALDIA MUNICIPAL
RODDY SAPIENCIA

La Paz, 3 de octubre de 1974.

Nada resuelto sobre el caso de Radio Pío XII

- Los religiosos Oblatos entregaron a la prensa un comunicado para informar que no se ha llegado aún a un acuerdo formal para reabrir Radio Pío XII, pero que las conversaciones con autoridades nacionales continuarán próximamente.

El comunicado dice:

"Con objeto de informar a la opinión pública y especialmente a los distritos mineros de Siglo XX y Catavi, acerca de la entrevista sostenida entre el Sr. Ministro del Interior y los sacerdotes de ese Distrito, éstos comunican lo siguiente:

Estaban presentes Mons. Bernardo Fey, Obispo responsable de ese Distrito, y Mons. Armando Gutiérrez, Obispo de Cochabamba, como miembro del Comité permanente del Episcopado boliviano.

La conversación se desarrolló en un ambiente de serenidad y franqueza por ambas partes. No se llegó a ninguna solución definitiva para el inmediato funcionamiento de la Radio Pío XII y, sobre aspectos básicos e ideológicos relativos a la libertad de expresión, tampoco se llegó a un entendimiento. Se reiteró con firmeza la doctrina tradicional de la Iglesia sobre el derecho de libre opinión e información.

Ya que no se consideraron agotados los esfuerzos, se convino entre ambas partes reanudar en fecha próxima las reuniones para buscar la solución al conflicto".

Misión japonesa desea estudiar refinería de zinc muy rentable

La Misión japonesa, encabezada por el Ing. Isamu Maeshiro, explicó ayer en visita efectuada a la Corporación Minera de Bolivia que desea realizar un estudio de prefactibilidad que permita la instalación de una refinería altamente rentable en Bolivia.

Los técnicos, que permanecerán en el país alrededor de un mes, indicaron al Gral. Jesús Vía Solíz, Gerente General de COMIBOL, que se sienten satisfechos de poder cumplir la solicitud formulada por el Gobierno boliviano hace dos años. La misión está conformada por el Ing. Atsushi Horita, de la Mitsui Mining y Smelting Co.; Ing. Shigeru Ogasawara, de Sumitomo Metal Mining Co.; Ing. Sunao Kurakake, de Nikko Engineering Co.; y el Ing. Ryooji Shimizu, de Ministry of International Trade y Industry.

El Gral. Vía Solíz y el Ing. Eduardo Acebey, Gerente Técnico de COMIBOL, ofrecieron a los visitantes los datos y elementos de juicio que tiene la empresa sobre la explotación de zinc en el país. También brindaron facilidades para que los técnicos japoneses puedan trasladarse hasta los centros de explotación de zinc de la empresa minera estatal.

El Ing. Acebey aseguró que COMIBOL apoya abiertamente a la Empresa Nacional de Fundiciones en su propósito de instalar en el país una refinería de zinc.

INSTITUTO DE BISMUTO

También ayer en la tarde, el Gerente y autoridades de COMIBOL recibieron la visita de representantes de Mining and Chemical Products Corp., de Inglaterra; Centro-Min del Perú; Peko Walssend, de Australia; Bidech SR de Bélgica y demás asistentes a la Tercera Asamblea del Instituto de Bismuto, que concluyó en La Paz el martes. Los representantes se despidieron del Gral. Jesús Vía Solíz, recientemente designado Vicepresidente del organismo internacional de productores de bismuto.

Según Ministro Tórrez Navarro

Presupuesto sanitario de 1975 es suficiente a necesidades del país

El presupuesto que el gobierno asignó al Ministerio de Previsión Social y Salud Pública para la presente gestión es suficiente para satisfacer los requerimientos sanitarios del país, según apreciación hecha por el titular de ese despacho, Cnl. Jorge Torrez Navarro.

Esa autoridad explicó que, dentro de las obligaciones del Ministerio a su cargo, los montos otorgados son adecuados además de que se trata de un presupuesto realista en el contexto general de las posibilidades del Estado".

La asignación que ha tenido esa cartera ministerial para 1975 es de 520.772.600 pesos frente a 479.893.500 del año pasado, lo que implica un incremento de 40.884.100 pesos equivalente al 8.52% que el Ministro Torrez Navarro y sus colaboradores inmediatos calificaron de positivo, ya que, expresaron, son pocos los ministerios que obtuvieron mejoras presupuestarias.

La mitad del aumento (20.442.050 pesos) se ha destinado a las obligaciones que demanda el sector de la previsión social. El restante 50% será para el sector de la salud propiamente dicha.

Las autoridades de ese despacho hicieron resaltar el hecho de que para esta gestión se contarán con 15 millones de pesos para las inversiones infraestructurales de la sanidad, ya que en el año pasado solo se tuvo algo más de 4 millones.

El Ministro de Salud reconoció que dado el crecimiento demográfico del país, resultaría de sumo beneficio contar con mayores recursos económicos y, consiguientemente, con los materiales y humanos para mejorar los trabajos preventivo, de diagnóstico y curativo.

Lo anterior significa que las actividades del Ministerio de Previsión Social y Salud Pública se ajustarán a los delineamientos del plan quinquenal sanitario vigente, en el que se contempla una serie de obras de infraestructura, a fin de expandir y mejorar las atenciones sanitarias de la nación.

Las principales autoridades del Ministerio de Salud consideran que ese aspecto será resuelto mediante la cooperación y los créditos que se obtengan en el extranjero, respecto a los cuales se mencionaron considerables cifras para el presente año.

Se citó, como parte de lo anterior los avales que presta el gobierno para obtener créditos para obras inmediatas, que resultan reembolsados mediante recargos de partidas a los presupuestos subsiguientes del Ministerio de Salud. El ejemplo fue dado en lo referente al último monto de millón y medio para la conclusión del hospital oftalmológico y otros tres millones que se destinarán con el mismo fin al Hospital Unico de Sucre.

El Ministro Torrez Navarro manifestó en anteriores oportunidades la necesidad del Ministerio de Salud de contar con un incremento mínimo de 60% para 1975, porque así lo demandaba el crecimiento poblacional del país, la necesidad de refaccionar y ampliar establecimientos sanitarios y la renovación de la mayor parte de los equipos, además de una adecuada provisión de matriales.

Anteriores administraciones manifestaron que el incremento presupuestario anual del Ministerio de Salud demandaba un mínimo de 100 por ciento, habiéndose citado los mismos motivos y sobre todo el hecho de que la mayor parte de la población del país no cuenta con los beneficios de la sanidad ni de la previsión social.

SEGURO SOCIAL CAMPESINO

Las autoridades del Ministerio de Salud consideran que los estudios que hasta ahora se han elaborado con la finalidad de implantar el seguro social en las áreas rurales son adecuados a la realidad, pero que esa vigencia resulta obstruida por el momento, debido a una serie de factores limitantes.

El principal problema que se mencionó sobre el caso es la falta de financiamiento, asegurándose al mismo tiempo que se hacen los esfuerzos y gestiones necesarias para conseguirlo.

Una parte considerable de ese financiamiento se destinará a obras de infraestructura, dijeron esas autoridades, a la vez que manifestaron que otro factor decisivo de capitalización y vigencia del seguro social campesino es contar con el aporte de ese sector rural de la población nacional.

Subsecretario de Industria viajó a Kenya

El Subsecretario de Industria e Integración, Rolando Pereyra Méndez viajó ayer a Nairobi (Kenya) para asistir al Seminario sobre Comercio Estatal patrocinado por Naciones Unidas.

Pereyra participará, entre el 3 y 7 de marzo próximos, en el citado Seminario en el que se analizarán aspectos del comercio estatal de las naciones involucradas en los procesos de integración económica.

Bolivia participa en los procesos de integración del Grupo Andino y de la Asociación Latinoamericana de Libre Comercio.

Los asuntos de la Subsecretaría de Industria serán atendidos temporalmente por el Subsecretario de Comercio, Jorge Inarra.

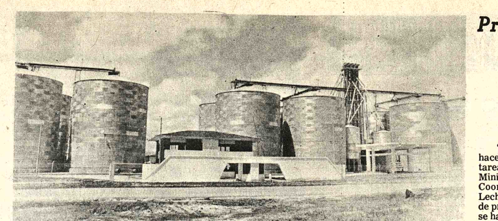

- INAUGURACION.- El primer complejo de silos para almacenar arroz fue inaugurado ayer con la presencia del Gral. Banzer. Los almacenes pasaron a depender de la Empresa Nacional del Arroz. La utilización de los silos permitirá garantizar el precio a nivel de consumidores y productores, además de mantener la estabilidad de los precios.

Banzer en Buenavista

Se creará cadena de silos en el trópico, valles y altiplano

BUENAVISTA, 27 (PRESENCIA).- Una cadena de silos será establecida en el trópico, valles y altiplano, anunció hoy en Buenavista el Presidente Banzer, a tiempo de inaugurar el primer complejo de almacenamiento de granos del país.

Dijo que el complejo de silos arroceros de Buenavista, a 90 km. al norte de Santa Cruz, es el comienzo de una cadena de almacenes de productos agropecuarios que se extenderá por toda la Nación.

El Presidente y su comitiva oficial llegó antes del medio día a Buenavista, donde la población, los campesinos de la región y los escolares brindaron una recepción al Gral. Banzer y sus acompañantes.

Grupos de músicos expresaron su júbilo por la construcción de los silos que, en opinión de las autoridades de Buenavista y de Santa Cruz, contribuirá al progreso de la región, no solo con el almacenamiento conveniente del arroz, sino con la reactivación del comercio del lugar y el aprovechamiento de la energía eléctrica que se generará en los silos.

Los conjuntos musicales bailaron ante la Comitiva, encabezada por Banzer y su esposa, los Ministros de Industria y Agricultura, el embajador de Colombia, autoridades de Santa Cruz e invitados especiales

EL DISCURSO

El Presidente de la República, a tiempo de entregar los silos, manifestó que "la obra es para los campesinos humildes y pobres asentados en estas ricas tierras, y es así como las FF.AA. están trabajando incansablemente para mejorar las condiciones de vida de todos los bolivianos".

Expresó que hace más de dos años llegó al lugar para colocar una de las pocas piedras fundamentales y desde esa época estuvo esperando el día de la inauguración, "como una de las obras más importantes de los últimos años"

Añadió "sin demagogia, ni discursos estamos llevando hacia adelante a este país. Esta es una obra para los campesinos y cumplimos el compromiso con nuestros hermanos del agro".

El Gral. Banzer Suárez, anunció que los silos de Buenavista constituyen el primer eslabón de una cadena de obras de este tipo, que serán construidas en otros distritos del país, señaló también que el ingenio arrocero entregado a las FF.AA., y que se encuentra a pocos kilómetros de Buena vista, estará también a disposición de los trabajadores campesinos.

Al finalizar su discurso, el Presidente informó que la empresa Colbol, que levantó los silos, construyó también un ingenio arrocero para las Fuerzas Armadas, el mismo que ya está a disposición de los campesinos.

EMBAJADOR

El embajador de Colombia, Octavio Roselli, durante un breve discurso, dijo que los silos arroceros son una muestra de la creciente cooperación entre su país y Bolivia.

El diplomático puso de relieve el cada vez más fuerte comercio entre ambas naciones. Citó, como ejemplo, el intercambio boliviano-colombiano de 1972, que sólo llegaba a los 280 mil dólares, mientras que el año pasado dio un salto hasta los 12 millones de dólares.

También destacó que Bolivia y Colombia dan testimonio de su fe integracionista y de cooperación.

MINISTROS

El Ministro de Asuntos Campesinos y Agropecuarios. Cnl. Alberto Natusch, hizo una breve historiación de los silos y su construcción, como respuesta a la necesidad de mejorar la producción arrocera y dar mayores garantías a los millares de campesinos del norte cruceño.

Natusch aclaró que, pese a las dificultades atravesadas en los casi dos años de construcción, se mantuvo el precio original de 1.400.000 dólares el costó de la construcción del complejo almacenero de Buenavista. Dijo también que existe una garantía de los constructores, que respalda el funcionamiento de los silos.

Por su parte, el Ministro de Industria y Comercio, Gral. Victor Gonzales, resaltó la importancia de los silos que aseguran para la estabilidad del mercado y los precios a nivel del productor y consumidor.

Reiteró lo expresado por Banzer, en relación a que en Buenavista se inicia la cadena de silos que será extendida a todo el país.

Posteriormente, varios delegados campesinos manifestaron su agradecimiento por las obras y solicitaron mayor atención sanitaria y educacional, así como apoyo técnico para el mejoramiento de los cultivos, su mecanización y ampliación.

El complejo de silos de Buenavista, a partir de ayer, pasó a depender oficialmente de la Empresa Nacional del Arroz (ENA).

No se ampliará plazo de inscripción a UMSA

La Universidad Mayor de San Andrés ha advertido a su alumnado nuevo y antiguo que las fechas fijadas para la adquisición de matrículas y formalización de inscripciones son impostergables y que, por lo tanto, no se concederán prórrogas de ningún tipo.

La advertencia se ha basado en el hecho de que, no obstante se dispuso la venta de matrículas desde el 15 de este mes, los estudiantes no han demostrado interés en adquirirlas, pese a que el período de inscripciones está por iniciarse.

Otro motivo que ha motivado la prevención de la UMSA es que los estudiantes deben tomar en cuenta que la atención durante los últimos días de inscripción se torna sumamente difícil por la gran afluencia en los puestos de atención.

A todo lo anterior se suma el hecho de que las fechas fijadas son las máximas debido al retraso que se ha registrado en el calendario de la Universidad de San Andrés.

En ese sentido, recordó que la venta de matrículas fenece el 15 de marzo.

Las inscripciones para los alumnos nuevos se iniciará el 3 de marzo y la de los antiguos el 24 hasta el 12 de abril. El precio de la matrícula para los estudiantes bolivianos es de 130 pesos y para los extranjeros 260.

Los alumnos nuevos pueden adquirir su matrícula con la presentación del certificado de admisión expedido por el CNES y los alumnos antiguos con la sola presentación de carnet o la matrícula universitaria anterior

Las inscripciones se recibirán en cuatro puestos: Facultad de Tecnología, Edificio Central, Facultad de Ciencias de la Salud y Politécnico, según sea la carrera que debe seguir el interesado.

Presupuesto de la Nación

Asignación para inversiones en 1975 es 54 % mayor que la del año pasado

"El gobierno se propone hacer el máximo esfuerzo en las tareas de desarrollo", dijo el Ministro de Planeamiento y Coordinación, Gral. Juan Lechín, durante la conferencia de prensa en la que anunció que se habían destinado 8.448.197.400 pesos bolivianos para inversiones en el Presupuesto General de la Nación.

La asignación para inversiones es mayor que la del año pasado ($b. 5.496.146.000) en un 54% y se descompone de la siguiente manera: $b. 179.123.500 en la Administración Central; $b. 8.167.109.100 en la Descentralizada $b. 24.442.300 en la Desconcentrada y $b. 77.522.500 en la Administración Local.

El sector que canalizará un mayor flujo de inversiones es la Administración Descentralizada que tiene un incremento del 54% en relación al año pasado. Le sigue la Administración Central con 38% de incremento, luego la Administración Local con 31% y finalmente la Administración Desconcentrada que ha logrado un aumento del 68% con relación a 1974.

El Gral. Lechín Suárez dijo que estas cifras demuestran que dentro del Plan Operativo existe un aumento paulatino de los recursos destinados a inversiones, pues las de 1974 fueron superiores a las de 1973 y así retrospectivamente hasta el inicio de la gestión que desempeña el Presidente Hugo Banzer.

Señaló que "el gobierno se propone lograr un renacer económico y social en el país", con la tendencia de disminuir progresivamente la desocupación hasta lograr que desaparezca.

En los fondos asignados para Inversiones se incluyen, además de los que provee el Tesoro de la Nación, aquellos créditos internacionales que serán desembolsados durante el año.

El Ministro Lechín hizo un breve esbozo de algunos de los proyectos más importantes que el gobierno llevará a cabo durante este año. Dijo que, por la amplitud del tema, su despacho realizará continuas reuniones con la prensa para relatar otros proyectos.

PROYECTOS IMPORTANTES.

Por su importancia, aunque no por el monto de la inversión ($US.5 millones) señaló la instalación de la Estación Terrena, para la conexión vía satélite, como el proyecto más destacado en el ámbito nacional, junto a la conclusión de la red troncal de microondas La Paz-Cochabamba- Santa Cruz y a la extensión de la misma a Tarija Potosí y Chuquisaca.

Como proyecto subsidiario de la red de microondas citó la ampliación de la red televisiva a todo el país.

El Gral. Juan Lechín hizo una presentación sintética de los proyectos que considera más notorios y que se iniciarán, se impulsarán o concluirán durante el año.

En Agricultura, dijo, se invertirían aproximadamente $b. 750 millones y citó como proyectos importantes al regadío de Villamontes y al proyecto Abapó-Izozog.

Al margen de los créditos que actualmente se gestiones para estos proyectos, esos recursos provendrían -dijo- del Tesoro Nacional. Calificó como prioritaria la habilitación de tierras en la zona de Villamontes para iniciar la producción de oleaginosas con destino a la Fábrica de Aceites que se concluirá a fin de año.

Para el Sector Industrial refirió una asignación global de dos mil millones de pesos. Como las obras más destacadas citó a la Fábrica de Aceites de Villamontes (que demandará una invesrsión de $b. 218 millones) y al Proyecto Lechero de Santa Cruz, Sucre y Tarija (con $b. 68 millones).

TRANSPORTES

El Ministro de Planeamiento informó que se invertirían en el sector del transporte alrededor de $b. 1.500 millones.

Entre los proyectos más notables mencionó a la construcción del camino asfaltado Quillacollo-Confital y a la conclusión de los estudios y diseño final de la carretera La Paz-Beni.

En lo que se refiere a los aeropuertos, dijo que se concluirá la ampliación del de La Paz, se iniciará el de Viru-Viru en Santa Cruz; se terminará la construcción de los de Sucre y de Tarija.

SALUD

"Las inversiones en el ramo de salud se incrementaron en casi 50% con relación a las del año pasado. En 1974 se asignaron $b. 350 millones mientras que este año existen $b. 624 millones para este campo", dijo.

Como las obras más destacadas a ejecutarse mencionó al Hospital Militar, el Hospital Oftalmológico, la construcción de hospitales en varias localidades, la refacción del Hospital de Clínicas de La Paz y ampliación y remodelación de los hospitales siquiátricos en Sucre.

HIDROCARBUROS Y MINERA

En el campo de los hidrocarburos, el Ministro Lechín dijo que el proyecto más importante del año es el inicio de la ampliación de las refinerías de Santa Cruz y la instalación de una planta de lubricantes en Cochabamba, que requerirán una inversión ya financiada de $us. 120 millones.

En el aspecto Minero anunció la conclusión de la Fundición de Antimonio, con un costo de $b. 184 millones de dólares y la finalización de la ampliación de la Fundición de Estaño, que este año demandará $b. 192 millones sobre un total de $b. 435 millones.

El Gral. Lechín destacó que durante la gestión del Presidente Banzer se había llevado a cabo la construcción de varias fundiciones, faltando solamente las de zinc y cobre.

COMIBOL invertirá aproximadamente $us. 30 millones, utilizando entre otros recursos los $us. 24 millones financiados por un empréstito de un consorcio de bancos privados.

GEOBOL ha destinado $b. 22 millones para una investigación sobre la minería chica que tienda a convertir a los componentes de ese sector en sujetos de créditos.

DEPARTAMENTOS

Durante la conferencia de prensa convocada por el Ministro de Planeamiento se hizo también un esbozo de algunos proyectos departamentales públicos y privados.

El departamento que realizará mayor inversión es el de Santa Cruz, con aproximadamente $b. 100 millones. La mitad, aproximadamente, será una contribución del Comité de OO.PP. en base a las regalías petroleras que recibe.

Esa entidad departamental iniciará este año la instalación de diez proyectos agroindustriales que van desde una planta elaboradora de queso y aceite de maní, a una clasificadora de semillas de algodón.

Como una de las obras más importantes a concluirse este año, el Gral. Lechín citó al ingenio azucarero UNAGRO, con una inversión de $us. 25 millones, a cargo de una cooperativa de cañeros.

Dijo que al cabo de la construcción de la carretera al Norte de La Paz se iniciará la construcción del Ingenio en Alto Beni, y que podía pensarse en la posibilidad de que exista otro en Tarija, por la demanda que tiene actualmente el azúcar en el mercado mundial.

Lechín dijo que, en un futuro no muy lejano, este item podría significar un ingreso de divisas al país comparable al de la minería.

Otro proyecto importante a ejecutarse en Santa Cruz en el presente año es la instalación de una Fábrica de Papel, en sociedad mixta entre el Comité de OO.PP., la firma alemana Ferrostal, la CBF, la firma Hansa e inversionistas locales privados.

LA PAZ

Entre las obras más importantes en beneficio del departamento de La Paz, el Ministro Lechín citó:

- El inicio de la construcción de la autopista a El Alto
- El proyecto Ingavi a cargo de CORDEPAZ
- El asfaltado de la carretera Huarina-Tiquina
- La realización del estudio de factibilidad del proyecto Ulloma.
- La instalación de las fundiciones de tungsteno y ferroaleaciones y el estudio de factibilidad para la Fundición de Zinc.

En lo referente al departamento de Pando, el Ministro de Planeamiento dijo que podría adelantarse la construcción de la carretera Porvenir Puerto Heath y en relación a Tarija, el asfaltado del aeropuerto local.

Finalmente, señaló que en próxima oportunidad se referirá a las inversiones que se realizarán en los demás departamentos: a su retorno del viaje que realizará a la capital mexicana.

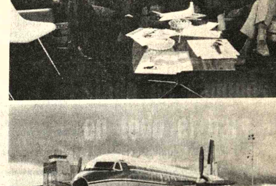

- AVION PARA CARNE BENIANA.- La Empresa BECASA ha estrenado un avión Hawker Siddeley, tubo-hélice, con capacidad de carga de 6.000 kilos, con destino al transporte, interno y al exterior, de carne vacuna de origen beniano. Representantes de la prensa paceña hicieron un vuelo de demostración de La Paz a Trinidad, ida y vuelta, en menor tiempo que el empleado por los aviones usados corrientemente para el transporte de carne. Las fotografías permiten apreciar, abajo, la moderna máquina de BECASA y en la parte superior a los ejecutivos de la empresa.

BECASA adquirió su tercer avión para transportar carne beniana

Beneficiadora de Carne,S.A. (BECASA) ha adquirido una aeronave Hawker Siddeley de la firma británica del mismo nombre, con destino al transporte de carne del Departamento del Beni para el abastecimiento de los principales mercados de consumo del país.

Ayer fue mostrada la máquina, a la prensa en la que los funcionarios de BECASA llevaron a los periodistas hasta la capital del Beni, en un vuelo de demostración, que fue aprovechado para trasladar a La Paz al Presidente de la empresa Sr. Bruckner.

Con este avión, BECASA cuenta al presente con tres unidades que completan una capacidad de 18.000 kilos, Cada uno de los aparatos tiene capacidad de 6 toneladas. Las dos primeras máquinas adquiridas por BECASA son de marca Fairchild y cumplen los servicios de transporte de carne del Beni a La Paz, las minas de COMIBOL y otros mercados como Oruro, Cochabamba y Potosí.

El avión que estrena BECASA, tipo HS-748, está equipado con dos motores Rolls Royce Dart 7, que han sido especialmente modificados para operar en Bolivia, es impulsado a turbo-hélice y no requiere de pistas largas, por el contrario la nave se adecúa a las condiciones de la infraestructura beniana en materia de pistas de aterrizaje, o sea cortas y de superficie áspera.

En caso de necesidad, el Hawker Siddely puede dar cabida hasta 60 pasajeros y, de ordinario, lleva carga y un máximo de 4 asientos para pasajeros, según la autorización del servicio de aeronáutica civil.

El Ing. Ramiro Carrasco Q., que ofreció la conferencia de prensa ayer, dijo que el nuevo avión que adquiere BECASA ha pasado satisfactoriamente las pruebas denominadas de performance y los informes serán llevados a la Dirección Nacional de Aeronáutica Civil para la obtención de la licencia de aeronavegabilidad exigida para las operaciones regulares.

Informó también que son 48 los lugares del Beni en que opera BECASA para el transporte y la comercialización de la carne y que las tres máquinas que actualmente posee no abastecen, todavía las necesidades de transporte. Comunicó que se precisa el auxilio de hasta dos aviones más, de 6 toneladas de capacidad, para completar el volumen de carga en carne que absorbe la población de los centros mineros y las principales ciudades del país.

Explicó que se saca carne del Beni y se lleva carga diversa a ese Departamento para el abastecimiento de víveres o artículos de primera necesidad.

Hizo conocer el Ing. Carrasco que BECASA tiene una inversión hecha de $us. 5.000.000.- distribuidos en las tres naves, en un complejo frigorífico en Trinidad, en un matadero-frigorífico en Magdalena y en una cámara conservadora de carne en Santa Ana del Yacuma.

Dijo que el complejo de Trinidad comprende todas las fases de un establecimiento moderno de su tipo. Además de las funciones usuales de conservar la carne, se producirá harina de carne vacuna para elaborar alimentos balanceados; grasa industrial y grasa comestible.

Habló también del campo de la exportación y dijo que la producción de carne vacuna en ese Departamento arroja siempre un excedente después de abastecer el consumo nacional, saldo que se exporta a Chile con muy buenos resultados y que este rubro será ampliado con las nuevas plantas frigoríficas que están a punto de ser concluidas.

Trabajos de alcantarillado serán reiniciados en marzo

La Alcaldía anunció que, a partir del próximo 3 de marzo, serán reiniciados los trabajos de alcantarillado que se ejecutan en la ciudad y han sido suspendidos debido a la época de lluvias.

De acuerdo a la información, entre las principales obras se encuentran los trabajos de alcantarillado en las calles Tumusla, Baptista y adyacentes.

Los trabajos serán complementados con la construcción de sumideros y conexiones domiciliares en los sectores de la Av. Buenos Aires, Garita de Lima y Cementerio.

Se informó que mientras se realicen los trabajos, el tránsito de vehículos será suspendido y, de acuerdo con el Servicio de Tránsito, el tráfico se efectuará por otras vías.

Por otra parte, los propietarios de inmuebles deberán concluir los trámites de conexión tres días antes de la reiniciación de los trabajos.

MERCADOS

Una vez pasada la época de lluvias, el Departamento de Arquitectura de la Municipalidad realizará los trabajos de reparación de los mercados y bibliotecas zonales de la ciudad, particularmente en Munaypata y Sopocachi.

DERRUMBE DE CASA

El Retén de Emergencia de la Municipalidad atendió ayer dos casos graves de derrumbe, producidos por la intensa lluvia caída en la ciudad.

La casa de la señora Adela Peñaranda, en la Calle Pisagua, sufrió el derrumbe desde los cimientos, sin haber ocasionado accidentes personales; pero, de acuerdo a la información, los daños son considerables.

Por otra parte, la gradería de la calle Belisario Salinas sufrió desmoronamiento y en la actualidad las cuadrillas de trabajadores municipales trabajan intensamente para reparar el daño.

Estado de caminos en todo el país

- El Servicio Nacional de Caminos ha dado el siguiente parte sobre el estado de los caminos en todo el país.

La Paz-Oruro: Buenas Condiciones.

Oruro-Challapata.: Transitable; precaución en los ríos Ichusuma y Tacagua, se dispone de mantenedora para caso de auxilio.

Challapata-Ventilla: Buenas condiciones.

Ventilla-Potosí: Transitable; Precaución Km. 70, por trabajo de ensanche.

Potosí-Vitichi: Transitable; Precaución cruce quebrada.

Vitichi-Tupiza Transitable; Precaución, Río Cotagaita. Se dispone de motoniveladora en caso de auxilio.

Tupiza-Los Laneros: Transitable; Precaución quebrada.

Chaupiuno-Iscayachi: Buenas condiciones

Tarija-Bermejo: Buenas condiciones.

Yacuiba-Campo Pajoso: Buenas condiciones.

Palos Blancos-Tarija: Buenas condiciones

Tarija-Camargo: Buenas condiciones.

Potosí: Transitable; Precaución puente Palca Grande, por limitación 12 toneladas cargas.

Potosí-Sucre: Transitable; Precaución cruce de ríos.

Sucre-Cochabamba: Buenas condiciones.

URSIC, ORLANDINI Y CIA. LTDA.

FELICITA!

AL

BANCO DE COCHABAMBA

con motivo de la inauguración

de su sucursal en la ciudad de La Paz

deseándole éxito y progreso en sus actividades.

La Paz, 27 de Febrero de 1975

Debate sobre Linares

Con los auspicios del Instituto boliviano de Cultura Hispánica el Ateneo Femenino de Estudios Jurídicos y Sociales, se realizó ayer - en la sede la institución nombrada en primer término - un debate sobre la obra "Historia Clínica del dictador Linares", del Dr. Valter Arteaga Cabrera. Numeroso público participó en esta interesante charla polémica, que ilustra el gráfico.

ARTE Y CULTURA

El boliviano Eloy Quiroga

ELOY QUIROGA (El obrero que desafió su mundo), de Betty H. de Adams. Editorial Los Amigos del Libro. 142 páginas. La Paz. 1975.

La autora de este libro, nacida en 1929 en Guatemala de padre guatemalteco y madre norteamericana, es esposa del conocido antropólogo Richard N. Adams.

En 1970, durante una permanencia de 18 meses en Argentina, Betty H. de Adams conoció al boliviano Eloy Quiroga y su familia en la villa miseria Colegiales de Buenos Aires. Este conocimiento fue facilitado por Lucía Heredia, una profesional que se ocupaba de la salud de los habitantes de ese pequeño cordón de miseria.

Phillipe Labreaux- corresponsal de "Le Monde" en Argentina- y Richard N. Adams fueron en realidad los que, tras haber roto la reserva de Eloy Quiroga, lograron a través de numerosas conversaciones recoger en sus grabaciones un extenso y valioso material.

El libro, redactado por Betty H. de Adams en base a esas grabaciones, es el resumen de la experiencia vital de un hombre nacido en 1935 en Llallagua, El camino recorrido por Eloy Quiroga no ha sido nada grato; al contrario, su vida siempre estuvo al borde de un incomprensible abismo. Su historia refleja los dolorosos conflictos de la anónima masa de desamparados latinoamericanos, que espera la redención social.

Sólo que Eloy Quiroga es boliviano. Un lamentable acento centroamericano resta autenticidad al relato, perturba la veracidad del testimonio. Modismos como "Fúmbale, Rúmbale" no pertenecen al lenguaje popular boliviano, ni los usará un llallagueño que por más viajero que haya sido.

La lectura de este libro involuntariamente nos remite a "Pedro Martínez" y "Los hijos de Sánchez", de Oscar Lewis. En esas obras del fallecido antropólogo norteamericano aparece, sin lugar a equívocos, la rica y bien definida personalidad del pueblo mexicano. Los personajes de Lewis, a pesar de haber vivido en un mundo de miseria y alienación,cuando son despojados de sus superfluos alardes, aparecen profundamente humanos pero con un inconfundible modo de mirar la vida.

"Hace cuatro años que no sabemos nada de Eloy. Si esto (se refiere al libro) llegara a su conocimiento, le rogamos ponerse en contacto con nosotros", solicita al final de su prólogo Betty H. de Adams.

OBRAS DEL COMPOSITOR BRITTEN

La Discoteca de la Universidad Mayor de San Andrés, en la culminación de su semana de conciertos, difundirá hoy a partir de horas 15 y 30, obras del compositor Benjamin Britten.

El programa musical es el siguiente:

1- Sinfonía de Primavera, op. 44; Cantata Académica y Tres Corales Religiosos, por solistas y Sinfónica de Londres. Esta grabación fue lograda cuando el propio Britten dirigió a la Sinfónica londinense.

2- Sinfonía Simple, por la Orquesta de Cámara de Munich. Dirección de C. Stepp.

FESTIVAL.- Alumnos del Colegio Ayacucho alientan a sus representantes en el Primer Festival de la Canción Juvenil, que se cumple en el Coliseo Cerrado con el auspicio de la Secretaría General de Deportes y Juventudes. Hoy, a horas 18.00, se realizará la clasificación de los finalistas y entrega de premios a los ganadores.

Relación cultural con Yugoslavia

Las relaciones culturales y educativas entre Bolivia y Yugoslavia, cobrarán un nuevo impulso, informó hoy el portafolio de Educación.

Esta decisión es el resultado de la entrevista que sostuvieron en días pasados el Embajador de Yugoslavia y el Ministro de Educación y Cultura de nuestro país.

Durante el diálogo, tanto el diplomático yugoslavo como el Ministro boliviano se ocuparon de trazar las líneas adecuadas para acrecentar el intercambio cultural entre ambas naciones.

Será el Director de Relaciones Internacionales de Educación - agrega el informe- el encargado de acordar convenios culturales y educativos, a largo y corto plazo, entre Bolivia y Yugoslavia.

ROPA INTERIOR
B.V.D.
PIJAMAS

Publicaciones sobre Latinoamérica

Por JORGE VELARDE CHIRINOS

BONN.- En los últimos meses han aparecido en la República Federal de Alemania varias publicaciones referentes a América Latina, siendo una de las más interesantes la titulada "América Latina: voces de un continente", del escritor alemán Gunter W. Lorenz, intelectual conocido, sobre todo, por sus magníficas traducciones de obras sudamericanas al idioma germano. Otros libros son: "Viaje sin llegada, una confrontación con Sudamérica", del filosofo muniqués Ernesto Grassi; "La revolución de 1968 en el Perú, sus causas y sus consecuencias", del autor Burkhard Wittek, quien ha sido patrocinado por la Fundación Germano Iberoamericana de Hamburgo; y una nueva edición del volumen castellano-alemán del conocido diccionario de la editorial Langenscheidt.

La obra de Gunter Lorenz, "América Latina: voces de un continente", es una tercera edición considerablemente ampliada. En ella presenta Lorenz a más de cien autores de diversos países latinoamericanos. El lector se enfrenta con toda la riqueza de la literatura latinoamericana.

Interesante en la nueva edición es que junto a la narrativa se tenga también en cuenta la poesía lírica. La magna exposición de la literatura latinoamericana, junto con las consideraciones introductorias de Lorenz, sirven de complemento a otro libro del mismo Lorenz, "Diálogo con América Latina", que se refiere a las conversaciones del autor con destacados autores latinoamericanos.

En "Voces de un continente", el lector alemán podrá apreciar mejor las muestras de la nueva antología y reconocer, dentro del mosaico que la forma, el cuadro espiritual de una literatura no europea que ha alcanzado potencia, brillo inusitado.

El filósofo muniqués Ernesto Grassi, conocido como intérprete de lo insólito nos presenta su libro "Viaje sin llegada, una confrontación con Sudamérica", una obra que en virtud de su sencillez y hondura incita a la discusión y a la meditación. El que no está familiarizado con América Latina se preguntará al principio cuales son las estructuras mentales que aplica aquí Grassi.

En cambio, aquellos que conocen de vista Latinoamérica se percatarán inmediatamente de lo desacostumbrado de esta obra: el continente vive en ella su propia vida, poniéndose de manifiesto que un europeo ha quedado prendido del hálito mágico de ese hemisferio, y que, de intérprete, se transforma en portavoz de ese "extraño, incomprensible e inquietante mundo sin mareas".

Cuanto más se ahonda Grassi en Sudamérica, con tanta mayor claridad se dibuja ese continente que posee módulos propios.

El trabajo de Burkhard Wittek, "La revolución de 1968 en el Perú, sus causas y sus consecuencias", fue presentado al concurso anual que convoca la Fundación Germano Iberoamericana de Hamburgo, siendo distinguido con el primer premio, por considerarse adecuado para promover el mejor conocimiento de América Latina entre el gran público. El autor es aún muy joven. En comparación con otras publicaciones sobre el tema, se distingue su trabajo por una manifiesta objetividad.

Por otra parte, en la serie de diccionarios manuales de la editorial alemana Langenscheidt acaba de aparecer una nueva edición del volumen castellano-alemán. De acuerdo con la gran importancia que han adquirido últimamente, se presta la máxima atención a los vocablos relacionados con la economía, las comunicaciones y la técnica, el derecho, la administración y la política.

Dentro de esos grandes apartados se dedica más espacio a la física atómica, la electrónica y la astronáutica. Se hace asimismo hincapié en las ciencias naturales, con inclusión de la medicina y el deporte.

Dada la creciente importancia de las relaciones económicas y culturales con América Latina se ha dado con gran amplitud especial relieve al vocabulario especificamente latinoamericano. La nueva obra de la editorial Langenscheidt constituye una inapreciable ayuda para quienes se ocupan de ambos idiomas. El número de palabras se eleva aproximadamente a 70.000.- (IN-ALA).

Cursillo de Teatro

Del 5 al 21 de marzo se realizará en la Universidad Mayor de San Andrés un Cursillo de Teatro Teórico-Práctico, con ilustraciones y diapositivas.

Participarán en el evento -auspiciado por la División de Extensión Universitaria de la UMSA- personalidades del ambiente teatral de nuestro medio.

Finalizado el cursillo (una serie de conferencias sobre la actividad teatral) serán formados equipos de trabajo para constituir un elenco universitario y grupos extrauniversitarios.

El libro de inscripciones está abierto en las oficinas de la División de Extensión Universitaria, primer piso del Edificio Central.

MANUFACTURAS DE ALGODON S.A.

JUNTA GENERAL ORDINARIA DE ACCIONISTAS

De conformidad a lo dispuesto por el Art. 15 del Estatuto, se convoca a los señores Accionistas a Junta General Ordinaria, para el día 18 de marzo de 1975, hrs. 14 y 30, acto que se llevará a cabo en las oficinas de la Empresa con el siguiente orden del día:

1) Memorial Anual
2) Consideración Balance Gestión 1974
3) Designación de nuevo Directorio

La Paz, 27 de febrero de 1975

CORPORACION MINERA DE BOLIVIA

Invitación

Invita a los proveedores locales hacer llegar sus ofertas de los materiales que se detallan a continuacion:

PEDIDO 122244 - 7 HUANUNI

REPUESTOS PARA RADIO TRANSMISOR C.C.A. AM-2500-D

Item 1.- 1 Pza. Contactor 115 Volt. 50/60 Cy 3-PST y Aux.
Item 2.- 2 Pza. S11SWITCH, Rotary, 2 Polo 11 positions
Item 3.- 4 Pza. XV5 SOCKET For 4-1000A.

PEDIDO 122241 - 3| 17 2 808 MATILDE

REPUESTOS MAQUINA PROYECTORA CINE MARCA "FIDE" 35mm

Item 1.- 10 Pzas Foquitos de encuadre de película N° 37 (Philips)
Item 2.- 10 Pzas. Foquitos de encuadre de película N° 12 (16.V.2.cd)
Item 3.- 10 Pza. Focos exitadora 'Koken" 10 Volt. 7.5. A(Japonesa)

PEDIDO 122234-8|@ 2 3333 QUECHISLA

Item 1.- 3 Pzas. Regulador de tensión automático 220 Volt. 350 watts mínimo 50 Cy. regulación + - 10%

PEDIDO 122240 - 5|17 2 738 MATILDE

Item 5.- 12 Pzas. Correas de goma sin fin en V-C-66
PEDIDO 122233 - 0|01 2 2784 HUANUNI

Item 1.- 8 Pzas. Rodamientos Cono - K - 15100 Cubeta K - 15250 "KSF"
Item 2.- 8 Pzas. Rodamientos Cono - K - 15119 Cubeta K - 15250 "KSF"

PEDIDO 122232 - 2|05 2 3348 COLQUIRI

Item 1.- 20 Pzas. Rodamientos de Cono SKF K - 462
PEDIDO 121292 - 7|01 2 5585 ALM ORURO
Item 1.- 6 Pzas. Herramientas con diamante impregnadas en la punta para rectificado de ruedas abrasivas.

Las ofertas deberán ser presentadas en la Secretaría de la Comisión de Adquisiciones 4to. piso Edificio Central, hasta horas 18.30 del día miércoles 12 de marzo de 1975

GERENCIA DE ADQUISICIONES

La Paz, febrero 26 de 1975

AVISO

La Cooperativa de Transporte Internacional "Ballivián" Ltda. compra casa o terreno en lugar céntrico preferentemente por la avenida Montes o adyacentes.

Referencias: Teléfono 43273 - 25083. Avenida Montes 505 - 511 (Altos).

UNIVERSIDAD BOLIVIANA "GRAL. JOSE BALLIVIAN"

INSCRIPCIONES PARA EL PRIMER SEMESTRE ACADEMICO 1975

Por instrucciones de la Comisión Académica, se convoca a inscripciones a los señores bachilleres del Beni y del interior del país, que quieran cursar estudios en nuestra Universidad, así como a los estudiantes antiguos, bajo las siguientes bases:

1.- PERIODO DE INSCRIPCION

Del 18 al 28 de febrero de 1975

2.- CARRERAS DE ESTUDIOS
VETERINARIA Y ZOOTECNIA
a nivel de Licenciatura
ENFERMERIA
a nivel de Técnico Superior
BASICO GENERAL:

Primer Semestre

Ciencias de la Salud: Medicina, Odontología, Farmacia, Nutrición y Dietética, Laboratorio Clínico, Fisioterapia y Radiología.

Tecnología: Agronomía, Tropical, Ing. Agronómica, Economía Agrícola, Cultivos Tropicales (Tec. Superior), Fruticultura y Enología (Tec. Superior), Ing. Civil, Ing. Eléctrica, Ing. Electrónica, Ing. Industrial, Ing. Forestal, Ing. Mecánica, Ing. Metalúrgica e Ing. de Minas.

Ciencias Puras y Naturales: Estadística (Lic. y Tec. Sup.) Física) Lic. y Tec. Supe). Laboratorio Físico, Prof. de Física, Geofísica, Geografía, Geología, Informática, Matemáticas, Química, Biología (Tec. Sup.).

Ciencias Sociales: Administración de Empresas, Auditoría, Derecho, Economía, Servicio Social, Sociología y Contabilidad.

Arquitectura y Arte: Arquitectura.

Segundo Semestre:

Ciencias Puras y Naturales: Biología
Ciencias de la Salud: Medicina, Odontología, Farmacia y Bioquímica, Nutrición y Fisioterapia.

3.- DERECHOS:

a) Valor de Inscripción:
Estudiantes nacionales $b. 100.--
Estudiantes extranjeros $b. 200.--

Otros derechos:

Créditos, catálogos, certificados, carnet de estudiante, conforme a los valores indicados en el Catálogo de la U.B.

4.- REQUISITOS PARA INSCRIPCION.

a) Título de Bachiller o copia legalizada.

b) Tres Fotografías 4 x 4, en papel brillante y fondo claro

c) Solicitud de inscripción (Formulario proporcionado por la Universidad).

d) Certificado de haber aprobado el examen de ingreso a la Universidad Boliviana.

e) Catastro pulmonar (Radiografía) cuyo costo será a cuenta del interesado.

f) Examen médico, dental y análisis, costo por cuenta de la Universidad.

g) Para el caso de estudiantes universitarios del país y extranjeros; presentación de certificados de notas de todos los cursos vencidos, debidamente legalizados,

h) Certificado de nacimiento.

i) Carnet de identidad.

j) Libreta de servicio militar.

5.- Los estudiantes deberán presentarse ante el Departamento de Inscripciones y Registro de la Universidad (Calle Cochabamba N° 666) a recoger las informaciones y documentos necesarios.

6.- Llenados todos los requisitos, se procederá a la inscripción como alumno regular de la Universidad.

7.- Los Bachilleres del Beni que hayan aprobado el examen de ingreso a la Universidad Boliviana, por disposición del Consejo Nacional de Educación Superior, están obligados a realizar el Curso Básico en la Universidad Boliviana "Gral. José Ballivián".

Tr.nidad, febrero de 1975

Edmundo Chávez Suárez
JEFE DPTO. INSCRIP.
Y REGISTRO

Manuel Melgar Limpias
SECRETARIO GENERAL

Vo.Bo.
Dr. Carmelo Córdova Pérez
VICE-RECTOR

CAJA DE SEGURO SOCIAL DE CHOFERES

CONVOCATORIA A CONCURSO

La Caja de Seguro Social de Choferes convoca a concurso de méritos y examen de competencia abierto y nacional a todos los profesionales médicos para ocupar el cargo de JEFE MEDICO NACIONAL, a dedicación exclusiva con sede en la ciudad de La Paz, bajo las siguientes condiciones:

1.- Presentar curriculum vitae junto a documentación que respalde el mismo.

2.- Tener experiencia en administración de por lo menos 5 años.

3.- Presentar certificado de compatibilidad para desempeñar el cargo.

4.- Rendir exámen sobre Legislaciones de la Seguridad Social Boliviana (día 4 de marzo 1975 horas 16 p.m.).

5.- Presentarse al interviuv (día 4 de marzo 1975 horas 17 p.m.)

Los libros de registro quedarán abiertos hasta el 4 de marzo de 1975 a horas 16 p.m. en su local de Avenida Arce N° 2316 Oficina Departamento Médico, La Paz.

V° B°.

Dr. ARMANDO JORDAN O.
CO-DIRECTOR EJECUTIVO

MINISTERIO DE FINANZAS

Dirección General de la Renta Interna
Departamento Administrativo

TERCERA CONVOCATORIA

Correspondiente a propuesta N° 1-C/74
Para la Provisión de Vehículos Motorizados tipo "Jeep"

Por orden del señor Ministro de Finanzas, se invita a las firmas importadoras legalmente establecidas en el país, a presentar propuestas para la provisión de diez unidades de vehículos motorizados tipo "JEEP" de las características que se consignan en el Pliego de Especificaciones que se proporcionará en las oficinas del Departamento Administrativo de la Dirección General de la Renta, calle Ballivián N° 1333, tercer piso, teléfono N° 55303, o en el Departamento de Compras y Suministros del Ministerio de Finanzas, 4to. piso, Teléfono N° 55652.

Las propuestas deberán presentarse con todas las formalidades de ley en sobre cerrado y debidamente lacrado con el rótulo: DIRECCION GENERAL DE LA RENTA INTERNA - Tercera convocatoria - Correspondiente a Propuesta N° - 1-C/74 para la Provisión de Vehículos Motorizados tipo "JEEP" hasta horas 18 del día jueves 6 de marzo de 1975.

La Paz, 21 de febrero de 1975

Guido Peña Diez
JEFE DEPTO. ADMINISTRATIVO

V°B°
Lic. Marcelo Zalles Barriga
DIRECTOR GENERAL DE LA RENTA INTERNA

SECRETARIA GENERAL DE DEPORTES Y JUVENTUDES

CONTRALORIA GENERAL DE LA REPUBLICA

Venta de lote de materiales de construcción, extraídos de la demolición del Estadio Hernando Siles.

De conformidad con la Ley del 19 de noviembre de 1912, se convoca a PROPUESTA EN PLIEGO CERRADO, a empresas y personas interesadas en adquirir un lote de materiales de construcción, extraídos de la demolición del Estadio Hernando Siles, consistentes en ventanas, puertas metálicas y maderas.

Las propuestas se recibirán en el Departamento Administrativo de la Secretaría General de Deportes y Juventudes, hasta el día 7 de marzo en sus oficinas de la calle Ayacucho-Plaza Murillo, sobre calle Comercio.

Los interesados podrán ver dichos materiales en el Estadio Hernando Siles, lado sur.

La Paz, 26 de febrero de 1975

Dr. Guillermo Bulacia Salek
Secretario General de Deportes y Juventudes

EMPRESA NACIONAL DE ELECTRICIDAD S.A. (ENDE)

PLANTA HIDROELECTRICA SANTA ISABEL

Invitación a ofertas para obras civiles de la ampliación de la subestación

La Empresa Nacional de Electricidad S.A. invita a la presentación de propuestas a todas las Empresas Constructoras de Primera y Segunda Categoría legalmente inscritas en la Cámara Nacional de Construcción, para la construcción de Obras Civiles de la Ampliación de la Subestación en la Planta Hidroeléctrica de Santa Isabel.

Los documentos de licitación pueden ser obtenidos de la:

Empresa Nacional de Electricidad S.A.
Av. 14 de Enero N° 4574
Casilla N° 565
Cochabamba - Bolivia

o en la:

Empresa Nacional de Electricidad S.A.
Av. 16 de Julio
Edificio "Avenida" 8° Piso
La Paz - Bolivia

previo pago de $b. 500.- por cada ejemplar

El plazo para la presentación de ofertas vence el 15 de Abril de 1975 a horas 16.00 en las oficinas de ENDE en Cochabamba.

Se adjudicará al proponente cuya oferta hubiera sido calificada como la más ventajosa. La Empresa se reserva el derecho de declarar desierta la licitación, de acuerdo a sus intereses.

Cochabamba 28 de Febrero de 1975

FONDO COMPLEMENTARIO DE SEGURIDAD SOCIAL DE TRABAJADORES DE COMERCIO

SEGUNDO LLAMAMIENTO
A PROPUESTAS

CASA VIEJA O TERRENO

Se invita a los propietarios de inmuebles viejos o de terrenos situados en la parte central de esta ciudad, a presentar en sobre cerrado sus ofertas de venta a nuestra Institución, hasta las 18 hrs. del día 20 de marzo próximo en la Secretaría General situada en la calle Alto de la Alianza N° 626, segundo piso, especificando superficie, situación y precio.

La Paz, 26 de febrero de 1975

Juan Carlos Gosalvez
DIRECTOR EJECUTIVO

Aníbal Revollo G.
GERENTE GENERAL

Corporación Minera de Bolivia

INVITACION

Invita a los proveedores locales hacer llegar sus ofertas de los materiales que se detallan a continuación

ESPECIFICACIONES DE EQUIPO PARA RADIODIFUSION

Un transmisor de Radio para servicio comercial continuo en frecuencia emprendida entre 500 a 1.600 kilociclos diseñado para transmisión de Radiodifusión de las siguientes características:

Potencia: 250 a 500 Watts, de portadora
Naturaleza de servicio: Continuo
Frecuencia de Operación: De 500 a 1.600 kilociclos
Estabilidad de Frecuencia: 10 ciclos más o menos utilizando cristal de cuarzo
Frecuencia del Cristal: 1350 Kilociclos
Tipo de Modulación: Máxima 100%
Respuesta de audiofrecuencia: 1.5 dB de 50 a 7.500 ciclos

Distorsión Máxima con 100% de modulación 4%
Nivel de Entrada: 14 dB para 100% de modulación
Tensión de alimentación: Primaria 220 Volts. Corriente Alterna de 50 ciclos monofásicos.

Un amplificador tipo consola con cinco canales de entrada

Un amplificador maestro y un amplificador monitor que permiten la conexión de 4 micrófonos, 2 tocadiscos, 2 líneas remotas. Facilidad para la conexión de dos grabadoras y un receptor de comunicaciones. Indicador de nivel de audio, para alimentación primaria en 220 Volts. 50 ciclos monofásica.

Dos tornamesas de tipo semiprofesional con brazos tocadiscos y cabezas reproductoras, alimentación 220 Volts. 50 ciclos, tres velocidades 33.45 y 78 rpm.

Un micrófono con pedestal de mesa dinámico de alta impedancia

Un micrófono con pedestal de pie dinámico de alta impedancia.

Las ofertas deberan ser presentadas en la Secretaría de la Comisión de Adquisiciones 4to. piso Edificio Central, hasta horas 18.30 del día martes 25 de marzo de 1975.

GERENCIA DE ADQUISICIONES

La Paz, febrero 26 de 1975

Fallecimientos

"BOLIVAR"S.A. DE SEGUROS participa el sensible fallecimiento del que en vida fue su asegurado

Don SATURNINO FLORES PATI

Q. E. P. D.

Catalina R. de Flores esposa; Remedios, Máxima, Jorge, Walter, y Ricardo hijos Marcelino, E. Luisa, Natividad é Irma hijos politicos, nietos, primos, sobrinos y demas familia ruegan a sus amistades y en forma especial a los residentes de Cercoro y parientes se dignen asistir a la traslación de los restos mortales del extinto al Camenterio General el dia de hoy Viernes 28 a hrs. 16.00 p.m.
El cortejo fúnebre partirá de la calle Heati Esq. Q. Zuazo. N° 969
Favor que comprometerá la gratitud de la familia doliente.
La Paz, febrero 1975

En la paz del Señor y confortada con los auxilios de la santa religión católica y la bendición papal, ha dejado de existir la que en vida fué ejemplar esposa y abnegada madre:

Sra. LOLA ANTEZANA de DAVILA

(Q. E. P. D.)

Emilio Dávila M., esposo; Javier, hijo, Eloina vda. de Antezana, madre; Roberto, Bertha, Antonio, Carmela, Mario y Hugo Antezana, hermanos; Maria de Gumiel, Elena de Antezana Dr. Raúl Laguna Lozada, Carmen de Antezana, Héctor Cueto, Blanca de Antezana y Betty de Antezana, hermanos politicos, los tios, sobrinos y demás familiares, ruegan a sus amistades, personas piadosas en forma especial al personal de Toyota Boliviana, Servicio Nacional de Caminos, Ministerio de Transportes Comunicaciones y Aeronaútica civil, se dignen asistir a la traslación de los restos mortales de la extinta al Cementerio General el día de hoy viernes 28 del presente a horas 16 p.m. (4 de la tarde)
El cortejo fúnebre partirá de la Avenida Montes N°. 422 (Edificio Toyota).
Atención que comprometera la eterna gratitud de la familia dolente.
Servicios funeraria Aliaga Figueroa 773 Tels. 25676-64800

Ha dejado de existir en la ciudad de Houston-Texas EE.UU. el que en vida fue:

Dr. JUAN A. VILLALBA ROSSO

(Q. E. P. D.)

Leonor Murillo de Villalba, esposa; Juan Néstor, Christian, Guy Guillermo, Lilian María, hijos; Cecilia, hija politica, Lutgardo, Mario, José, Carmela, Gladys, Yolanda, Mercedes, Héctor, Angélica, hermanos; presentes y ausentes, los hermanos politicos, padres politicos, tios, primos, sobrinos y demás familiares, ruegan a sus parientes amigos y personas piadosas en forma especial al Sindicato Médico de la CNSS. Fondo de Empleados del Banco Central y del Estado, Sociedad Boliviana de Pediatria, Centro Cultural Boliviano-Mexicano y residentes potosinos se dignen asistir a la misa de cuerpo presente el dia de hoy viernes 28 del presente a horas 11 a.m. que se llevará a cabo en el domicilio de la calle Cuba N 1138 (esq. Jamaica) y los restos mortales del extinto partirán de la calle Ballivián N°. 1266 (local de la casa del Médico) el dia sábado 1ro. de Marzo a horas 11 a.m.
Favor que comprometerá la eterna gratitud de la familia doliente. Los restos son velados en la calle Cuba.
Servicios Funeraria Aliaga Figueroa 773 Tels. 25676-64800

El sindicato de Médicos y Ramas Afines de la C.N.S.S. tiene el sentimiento de comunicar el deceso de su destacado miembro y colega

Dr. JUAN VILLALBA ROSO

(Q.E.P.D.)

Sus restos serán velados en su domicilio de la calle Cuba. esquina Jamaica y el cortejo fúnebre partirá del local del S.I.M.R.A. (calle Ballivián N°1266) el dia sábado 29 a horas 11 a.m.
Agradecen su concurrencia.

Catalina R. de Flores, esposa; Remedios, Maxima, Jorge, Walter, Ricardo, hijos; Marcelino E. Luisa, Natividad, Irma, hijos politicos, nietos, sobrinos y demás familia de la que en vida fue:

SATURNINO FLORES PATTY

Q. E. P. D.

Invitan a sus amistades, residentes corocoreños y personas piadosas, se dignen asistir a la traslación de los restos mortales del extinto al cementerio general el dia viernes 28 del presente a hrs. 16 p.m. el cotejo fúnebre partirá de la calle Heat N° 969 esquina Quintanilla Zuazo.

Misas

Hace dos años se durmió en la paz del Señor la que en vida fue ejemplar hija y hermana, señorita

SONIA GAMARRA TEJERINA

(Q.E.P.D.)

En recuerdo de tan doloroso aniversario su madre, hermanos, hermanos politicos tios, y sobrinos, invitan a sus parientes amigos y personas piadosas a la misa que en sufragio de su amada extinta mandarán celebrar el dia sábado 1° de marzo a horas 11 en el Templo de los Padres Carmelitas (Av. 20 de OCtubre)
Febrero 27, 1975

La Familia de la que en vida fue

Dña. ABIGAIL SAAVEDRA VDA. DE FLORES

(Q.E.P.D.)

Invita a sus parientes, amistades y demás personas piadosas, a la misa que recordando los seis meses de su sensible fallecimiento, mandarán oficiar el dia de hoy viernes 28 de febrero a horas 9 a.m. en la iglesia de San Agustín (lado Alcaldia Municipal).

Bonifacia Gutiérrez vda. de Torrejón, esposo; René, Gladys, Eduardo, Edgar, Hugo, hijos; Luis Mariaca, Victoria Gutiérrez, Matilde Mendoza, hijos politicos; los sobrinos nietos y demás familia del que en vida fué ejemplar esposo y padre:

Sof. My.

SILVANO TORREJON MARTINEZ

Benemérito de la patria

Ruegan a sus amistados, Legión de Excombatientes de la guerra del Chaco, Sub - Oficiales de las FF.AA. Personal del Instituto Geográfico Militar, Ministerio de Defensa, y demás personas piadosas se dignen asistir a la misa de Requiem que en sufragio del alma del extinto y recordando los 3 meses de su llorado fallecimiento se mandará a oficiar el dia viernes 28 del Pte. a horas 18.45 p.m. en el Templo de la Merced.
Su asistencia a este acto de piedad cristiana comprometerá la gratitud de la familia doliente.
La Paz, febrero 1975

Irma Roca vda. de Castedo, Juanita de Antonio, Rosita de Villavivencio, Gladys, Miguel, Carlos, Oscar, Cucho, Aldo, Mariló de Ocampo, Ronald, Rubén Dario, Germán, Jorge y Ma. Selva, hijos politicos, nietos, y hermanos del que en vida fue ejemplar esposo y padre

Don MIGUEL CASTEDO SUAREZ

(Q.E.P.D.)

Invitan a la misa que recordando los ocho días de su llorado fallecimiento se celebrará en la Capilla del Monticulo el dia de hoy, a horas 10 a.m.

Misas

INVITACION RELIGIOSA

Juan Carlos Vargas A., esposo, Breisnett Aleyda, hija; los padres, hermanos, tios, abuelos, sobrinos y demás familia de la que en vida fue abnegada madre y amantísima esposa doña.

MARIA RUTH MERIDA DE VARGAS

(Q.E.P.D.)

Ruegan a sus relaciones, personas piadosas, amigos, muy en especial al personal de la Corte Nacional del Trabajo y SS., se dignen asistir a la misa de requiem, que en sufragio de su alma y recordando el tercer mes de su sensible fallecimiento se mandará oficiar el dia sábado 1° de marzo del presente a horas 10.20 a.m. en el templo de la Merced (lado Mercado de Flores).
Será favor que comprometerá la gratitud de la familia doliente.
El duelo se despide en la puerta del templo.
La Paz, febrero de 1975

La familia del que en vida fue

Don RAFAEL NUÑEZ ROSALES

Benemérito de la Patria

(Q.E.P.D.)

Ruega a sus parientes, amigos y personas piadosas, se dignen concurrir a la misa que recordando el primer año de su fallecimiento se oficiará a horas 11.- del dia de mañana sábado 1° de marzo en el Templo de San Agustín (lado de la Municipalidad).

Su asistencia comprometerá la gratitud de la familia doliente.

Jaime García U., esposo; Sorkita Patricia, hija (ausente) Osvaldo Gutierrez, Salomé de Gutierrez, padres; Osvaldo, Crisanto, Angel, Yolanda, (ausentes); Nila, Lola, Ofelia, hermanos; Pio García, Vitalia de García Padres politicos, y demás familia de la que fue digna y abnegada esposa Sra. Prof.

CIRA GUTIERREZ DE GARCIA

(Q.E.P.D.)

Invitan al Personal del Kindergarten "Alfredo Guillén Pinto". A los residentes de Villa Serrano (Chuquisaca), al Magisterio en general, a los parientes y amigos; se dignen asistir a la MISA DE REQUIEM, que recordando el Primer año de su llorado fallecimiento; mandarán a oficiar el dia Sábado 1° de Marzo a hrs. 10.30 a.m. en el Templo de la Virgen del Carmen (Colón esq. Ballivián).
Favor que comprometerá la gratitud de la familia doliente.
El duelo se despide por tarjeta.
La Paz, Febrero de 1975.

AGRADECIMIENTO E INVITACION A MISA

El dia sábado 1° del presente mes, a horas 8 a.m. en la Basílica Menor de San Francisco, se celebrará una misa recordando el primer mes del fallecimiento del que en vida fue

FRANCISCO GUZMAN CALDERON

Benemérito de la Patria

(Q. E. P. D.)

La familia doliente invita a este acto a parientes, amigos y personas piadosas del extinto.

Fallecimientos

El Cónsul del Líbano, tiene el sentimiento de comunicar a la colectividad libanesa en Bolivia, el fallecimiento del señor.

Don EMILIO CURI

(Q.E.P.D.)

Acaecido en la ciudad de Beirut el dia dómingo 23 del presente y expresa su sentida condolencia a la distinguida familia, por tan irreparable pérdida.

En la paz del Señor y confortada con los auxilios de la santa religión católica, ha dejado de existir la que en vida fué abnegada madre y abuela:

Sra. Dña. MATILDE ANTEQUERA VARGAS

(Q. E. P. D.)

Norah Belmonte A. hija; Teresa de Barrera, Sonia Urquieta, Silvia de Koziner, nietas, nietos politicos, bisnietos y demás familiares, ruegan a sus amistades personas piadosas, se dignen asistir a la traslación de los restos mortales de la extinta al Cementerio General el día de hoy viernes 28 del presente a horas 16 p.m. (4 de la tarde).
El cortejo fúnebre partirá de la Calle Nicolás Acosta N°. 526.
Favor que agradecerá la familia doliente.
Servicios funeraria Aliaga Figueroa 773 Tels. 25676-64800.

EMPRESA NACIONAL DE FERROCARRILES

DEPARTAMENTO COMERCIAL

Se pone en conocimiento del público y en particular de los usuarios de la Empresa, que el Departamento Comercial, desde la fecha, está atendiendo en sus nuevas oficinas situadas en el Ferrocarril La Paz - Guaqui, calle Vicenta Eguino.

La Paz, 27 de Febrero de 1975

LA EMPRESA

Agenda Femenina

ATENEO FEMENINO DE ESTUDIOS JURIDICOS SOCIALES

El Ateneo Femenino de Estudios Juridicos y Sociales ofrece hoy un cocktail, después del acto de clausura del programa de celebración preparado con motivo del segundo aniversario de la entidad y la posesión de su nueva directiva, integrada por las siguientes profesionales: Luvia A. de Vargas, Knady de Diaz, Remmy Rojas de Ichazo, Rosa Lema de Lluch, Ana de Torrico, Vilma Crespo de Rada y Waly Ibañez Andia. La reunión tendrá lugar en la Calle Puerto Rico esq. Hans Kunt N° 1497.

COLEGIO SANTA ANA

La Promoción de este año del Colegio Santa Ana adoptó el nombre "Bolivia 75".

A.B.E.S.

La Asociación Boliviana de Educación Sexual cita a todos sus socios a la reunión que se efectuará hoy, a horas 19, en su nuevo local en el Edificio Tobía, 8 piso.

COMITE DE DAMAS CRUCEÑAS

El Comité de Damas Cruceñas se reunirá el lunes en un té, en casa de la señora Neysa de Crespo.

COMITE DE HIGIENE Y PROTECCION DE LA SALUD

Por iniciativa de las Damas Rotarias fue conformado un Comité de Higiene y Protección de la Salud, integrado por ingenieros salubristas, del Ministerio, médicos y profesionales funcionarios de la Alcaldía.

El Dr. Santiago Arce San Martín ha sido becado por el Instituto Mexicano de Seguro Social (UMSS) para especializarse en Cirugía GINECOBSTETRICA por el lapso de tres años. El mencionado Cirujano se ausentará el dia 24 del presente.

En la ciudad de Santa Cruz el 1° de marzo se llevará a cabo el enlace matrimonial de la señorita Dolly Leticia Aguilera con el Dr. Carlos Guzmán Barba López; ambos pertenecientes a distinguidas familias de aquella ciudad.

MINISTERIO DE EDUCACION Y CULTURA

COMUNICADO

Los Profesores que presentaron expedientes para optar cargo en una de las Escuelas Normales de La Paz, deben presentarse el día Viernes 28 a horas 14:oo en el local del Instituto Normal Superior "Simón Bolívar" para ordenar sus documentos de acuerdo al esquema de la Convocatoria.

No se tomará en cuenta el nombre del profesor concursante que no obedezca a este llamado.

La Paz, 27 de febrero de 1.975

DEPARTAMENTO DE RELACIONES PUBLICAS Y PRENSA

CORPORACION MINERA DE BOLIVIA

EMPRESA MINERA QUECHISLA

CONVOCATORIA A PROPUESTAS PARA CONSTRUCCION DE OBRAS CIVILES

De acuerdo con el Decreto Ley 10120, se invita a las Empresas Constructoras de Segunda y Tercera categoría a presentar sus propuestas para la ejecución de las siguientes obras:

Un Buzón en H° A° cap. 100 Tons. en Ingenio Ventillas.
Un Ambiente para trituración primaria en estructura metálica en Ingenio Ventillas.
Un fundamento para chancadora de mandíbulas en Ingenio Ventillas.
Un fundamento para chancadora cónica en IngenioVentillas

Un fundamento para chancadora SYMONS de 3' en Ingenio Ventillas
Remodelación y ampliación cine teatro en Telamayu.
Construcción panadería en Siete Suyos.
Remodelación y ampliación cine teatro en Animas.

La documentación necesaria al efecto podrá ser recogida en la Secretaría de la Empresa Minera Quechisla, previo pago de su importe.

Las propuestas deberán presentarse en sobre cerrado con el rótulo del nombre del proyecto en la Secretaría mencionada hasta horas 17 y 30 del día 24 de marzo de 1975.

La Paz, 26 de Febrero de 1975

GERENCIA DE RELACIONES INDUSTRIALES

Se necesita Administrador

Para pequeña empresa - puesto con futuro
Requisitos: Edad 25 a 30 años
Ser Contador Titulado Buena presencia.
Enviar Curriculum Vitae y fotografía a Casilla 4415 - La Paz.

COMPAÑIA BOLIVIANA DE ENERGIA ELECTRICA S.A.

Bolivian Power Company Ltd.

Cortes de energia para mejorar su servicio

Dia VIERNES 28 de febrero, de Hrs. 8:30 a 17:00 Zona VILLA 16 DE JULIO, afecta a: Calles a) Paseos, Plaza, El Carmen, Calle N° 2, Arzabe b) Av. 16 de Julio, Neri, c) L. de la Vega, R. Vargas, d) Rojas, Calle 2, e) Neri, Calle 1 y adyacentes.

Dia VIERNES 28 de Febrero, de Hrs. 13:00 a 14:45 Zona CENTRAL, afecta a: Cine Monje Campero, Plaza Venezuela y adyacentes.

GRATIFICACION

Se dará buena gratificación a la persona que devuelva documentos personales de ANTONIO ADALID DE LA TORRE FLORES extraviados en el trayecto Bueno - Universidad el martes 25. Ref: Teléfono 62900.

INSTITUTO NACIONAL DE TELECOMUNICACIONES

Se comunica a los aspirantes al curso de "Electrónica y Telecomunicaciones", que, los resultados de los exámenes de ingreso, se encuentran en detalle en la Secretaría del Instituto.

El plazo para la inscripción de los alumnos aspirantes seleccionados, fenece el 5 de marzo.

La Paz, Febrero 26 de 1975

JEFATURA DE ESTUDIOS

INSTITUTO NACIONAL DE TELECOMUNICACIONES

Se precisa con urgencia una casa en alquiler, con capacidad de 12 piezas, que esté edificado sobre 260 M2 aproximados, con patio para garaje.

Preferible Zonas: Miraflores y Sopocachi.

Comunicar: Calle Colombia 263 tercer piso- teléfono 23366.

ADMINISTRACION

Hotel Libertador

El HOTEL LIBERTADOR se complace, en dar la bienvenida a su distinguido huésped Sr. FEDERICO WILLOUGHBY MAC DONALD M. Secretario de Prensa de la Honorable Junta Militar de Gobierno de Chile, deseándole una grata permanencia en nuestro país.

Presupuesto General de la Nación para 1975

CONTINUACION

Pavimentación	-	5.711.200	5.711.200	-	5.711.200
Adoquinado Calle América-Tramo U.Alba Estación Ferrocarril	-	243.400	243.400	-	243.400
Adoquinado Calle Periodista Tramo Tarija-La Paz	-	340.700	340.700	-	340.700
Adoquinado Calle La Paz Tramo Betanzos-Ramos	-	175.200	175.200	-	175.200
Adoquinado Calle Chuquisaca Tramo Porco-Plaza España	-	243.300	243.300	-	243.300
Adoquinado Av.Universitaria-H. Players-Curva Hospital	-	1.244.000	1.244.000	-	1.244.000
Adoquinado Calle 1° de Abril Tramo Bustillo-V.Imperial	-	967.300	967.300	-	967.300
Adoquinado Calle Nogales Tramo Padilla - Tarija	-	73.000	73.000	-	73.000
Adoquinado Calle Cobija-Lanza Chichas	-	389.400	389.400	-	389.400
Adoquinado Plaza España	-	279.800	279.800	-	279.800
Adoquinado Mercado Vicuñas	-	468.400	468.400	-	468.400
Adoquinado Pedro Domingo Murillo	-	1.216.700	1.216.700	-	1.216.700
Adoquinado Calle Nogales Tramo Bustillo-Lanza	-	70.000	70.000	-	70.000
Construcción de Edificios Escolares	-	1.926.400	1.926.400	-	1.926.400
Arampampa Tipo E-90-SD-Provincia Bilbao Rioja	-	125.900	125.900	-	125.900
Acacio Tipo E-180-SD-SA-Provincia Bilbao Rioja	-	329.400	329.400	-	329.400
Sacaca Tipo E-180-SD-Provincia Alonso de Ibañez	-	329.400	329.400	-	329.400
Chayanta Tipo E-180-SD-Provincia Bustillo	-	159.100	159.100	-	159.100
Aymaya Tipo E-120-SD-Provincia Bustillo	-	90.800	90.800	-	90.800
Colquechaca Tipo E-180-SD-Provincia Chayanta	-	159.100	159.100	-	159.100
Maragua Tipo E-180-SD-Provincia Chayanta	-	329.400	329.400	-	329.400
Pecka Tipo E-180-SD-Provincia Nor Chichas	-	254.600	254.600	-	254.600
Pajancha Tipo E-60-V-Provincia Nor Lípez	-	95.700	95.700	-	95.700
San Antonio de Lipez Tipo E-30-V-Provincia Sud Lípez	-	53.000	53.000	-	53.000
Sector Agropecuario	-	14.850.000	14.850.000	-	14.850.000
Mecanización Agropecuaria y Equipo Complementario	-	2.500.000	2.500.000	-	2.500.000
Plan Forestación en el Departamento	-	250.000	250.000	-	250.000
Programa de Extensión de Cultivo de Piretro	-	500.000	500.000	-	500.000
Mejoramiento y Repoblamiento de Ovinos	-	2.000.000	2.000.000	-	2.000.000
Cunicultura, Producción, Carne y Pelo de Cuero de Conejos	-	3.300.000	3.300.000	-	3.300.000
Producción de Quinua é Industrialización	-	3.300.000	3.300.000	-	3.300.000
Caprinos Mejoramiento y Repoblamiento	-	3.000.000	3.000.000	-	3.000.000
Sector Industrial	-	7.000.000	7.000.000	-	7.000.000
Lechería	-	2.500.000	2.500.000	-	2.500.000
Fábrica de Herramientas Manuales	-	3.500.000	3.500.000	-	3.500.000
Acciones COFADENA Explotación Salar de Uyuni	-	500.000	500.000	-	500.000
Acciones Fábrica de Vidrios Tarija	-	500.000	500.000	-	500.000
Equipo Pesado	-	11.305.400	11.305.400	-	11.305.400
Corporación de Desarrollo de Oruro	-	62.456.700	62.456.700	-	62.456.700
Departamento Técnico y de Planificación	-	2.536.200	2.536.200	-	2.536.200
Obras de Desarrollo	-	16.902.100	16.902.100	-	16.902.100
Fábrica Cerámica Roja	-	621.000	621.000	-	621.000
Centro Agropecuario para Desarrollo del Altiplano (CADEA)	-	672.800	672.800	-	672.800
Fábrica Herramientas Manuales	-	6.085.000	6.085.000	-	6.085.000
Construcción Galpones, Cercas, Corrales (CADEA)	-	600.000	600.000	-	600.000
Alimentos Balanceados para Crianza Chinchilla	-	30.000	30.000	-	30.000
Otras Obras Agropecuarias	-	970.000	970.000	-	970.000
Ganado Reproductor (adquisición)	-	564.000	564.000	-	564.000
Aporte Planta Pesticidas	-	2.040.000	2.040.000	-	2.040.000
Arborización Región Crianza Chinchilla	-	400.000	400.000	-	400.000
Equipamiento	-	3.119.200	3.119.200	-	3.119.200
Estudios Varios	-	740.000	740.000	-	740.000
Otras Obras de Desarrollo (Equipo de Producción)	-	1.060.100	1.060.100	-	1.060.100
Obras Públicas	-	43.018.400	43.018.400	-	43.018.400
Plan Regulador (CPM)	-	458.400	458.400	-	458.400
Expropiación Terreno para Obras Públicas	-	1.000.000	1.000.000	-	1.000.000
Construcción Motel Obrajes (Conclusión)	-	4.000.000	4.000.000	-	4.000.000
Construcción Mercado de Ferias	-	9.000.000	9.000.000	-	9.000.000
Construcción Terminal de Buses	-	15.000.000	15.000.000	-	15.000.000
Construcción Escuelas Area Urbana	-	600.000	600.000	-	600.000
Construcción Escuelas Area Rural	-	400.000	400.000	-	400.000
Construcción Galpones y Garage	-	1.500.000	1.500.000	-	1.500.000
Construcción Caminos Area Rural	-	500.000	500.000	-	500.000
Construcción Hotel Prefectural (Ampliación)	-	1.500.000	1.500.000	-	1.500.000
Remodelación del Hotel Prefectural	-	1.500.000	1.500.000	-	1.500.000
Remodelación Edificios Públicos y Escuelas	-	500.000	500.000	-	500.000
Pavimentación Av.Cochabamba	-	1.000.000	1.000.000	-	1.000.000
Cambio Tubería Distribución Agua Potable (Casco Viejo)	-	3.000.000	3.000.000	-	3.000.000
Estudio Renovación Alcantarillado	-	3.060.000	3.060.000	-	3.060.000
Comité de Obras Públicas de Santa Cruz	-	404.856.800	404.856.800	915.405.000	1.320.261.800
Elaboración Proyecto Ciudad	-	7.127.563	7.127.563	-	7.127.563
Alcantarillado Montero	-	2.612.871	2.612.871	-	2.612.871
Alcantarillado Camiri	-	8.093.029	8.093.029	-	8.093.029
Alcantarillado Ciudad	-	3.298.737	3.298.737	-	3.298.737
Equipo para Pozos	-	2.403.300	2.403.300	-	2.403.300
Sistema Bombeo Este	-	4.193.584	4.193.584	-	4.193.584
Ampliación Red y Adquisición Cañería	-	5.516.316	5.516.316	-	5.516.316
Pavimentación	-	43.916.600	43.916.600	-	43.916.600
Apertura Calles, Avenidas e Indemnizaciones	-	1.968.408	1.968.408	-	1.968.408
Construcción Edificio Comité	-	12.280.680	12.280.680	-	12.280.680
Levantamiento Topográfico Provincias	-	562.272	562.272	-	562.272
Obras Sociales, Escuelas, Hospitales	-	17.245.440	17.245.440	-	17.245.440
Instalación de Agua Potable	-	18.959.200	18.959.200	-	18.959.200
Instalación Sistema Eléctrico	-	6.854.100	6.854.100	-	6.854.100
Estudios	-	1.995.900	1.995.900	909.397.100	911.393.000
Parque Industrial	-	13.992.100	13.992.100	6.007.900	20.000.000
Abapó- La Florida	-	112.254.700	112.254.700	-	112.254.700
Planta Industrializadora de Tomates	-	9.744.000	9.744.000	-	9.744.000
Molino de Maíz	-	13.752.000	13.752.000	-	13.752.000
Alimentos Balanceados	-	14.828.000	14.828.000	-	14.828.000
Planta Clasificadora de Semillas	-	27.738.000	27.738.000	-	27.738.000
Aceite Crudo de Maní	-	5.994.000	5.994.000	-	5.994.000
Planta Elaboradora de Queso	-	5.638.000	5.638.000	-	5.638.000
Planta de Empaque de Frutas Tropicales	-	3.138.000	3.138.000	-	3.138.000
Planta Enlatadora de Piña	-	4.478.000	4.478.000	-	4.478.000
Planta de Aceite Crudo de Cusi	-	12.812.000	12.812.000	-	12.812.000
Centro Regional de Acopio de Granos	-	5.060.000	5.060.000	-	5.060.000
Rio Grande- Rositas	-	18.000.000	18.000.000	-	18.000.000
Pool Regional de Maquinaria	-	20.400.000	20.400.000	-	20.400.000
Comité de Obras Públicas y Desarrollo de Tarija	-	58.191.200	58.191.200	-	58.191.200
Plan Vitivinícola	-	3.031.400	3.031.400	-	3.031.400
Centro Ganadero Tariquía	-	2.891.500	2.891.500	-	2.891.500
Cabaña de Reproductores de Porcino	-	1.020.000	1.020.000	-	1.020.000
Proyecto Multipropósito- Chaco	-	6.911.500	6.911.500	-	6.911.500
Equipo de Perforación de Pozos	-	2.060.000	2.060.000	-	2.060.000
Centro Regional de Acopio para Granos	-	1.224.000	1.224.000	-	1.224.000
Desarrollo del Valle de Tarija	-	1.040.000	1.040.000	-	1.040.000
Acciones Corporación Agropecuaria CAPIT	-	200.000	200.000	-	200.000
Industrialización de Madera	-	1.346.000	1.346.000	-	1.346.000
Fábrica de Alimentos Balanceados	-	2.276.600	1.276.600	-	2.276.600
Industrialización de la Leche	-	612.000	612.000	-	612.000
Centro de Acopio é Industrialización del Tomate	-	2.366.000	2.366.000	-	2.366.000
Planta de Harina Gelatinizada	-	2.040.000	2.040.000	-	2.040.000
Fábrica de Envases de Vidrio	-	2.539.800	2.539.800	-	2.539.800
Planta Procesadora de Cueros	-	2.652.000	2.652.000	-	2.652.000
Planta Industrializadora de Frutas	-	2.754.000	2.754.000	-	2.754.000
Fábrica de Silos y Maquinaria Agrícola	-	2.452.500	2.452.500	-	2.452.500
Fábrica de Cerámica Roja	-	2.060.000	2.060.000	-	2.060.000
Estudios, Ejecución y Control de Proyectos	-	5.911.400	5.911.400	-	5.911.400
Conclusión Edificio CODETAR	-	612.000	612.000	-	612.000
Construcción Terminal de Buses	-	1.205.000	1.205.000	-	1.205.000
Remodelación Mercado Ciudad Tarija (Conclusión)	-	510.000	510.000	-	510.000
Infraestructura Caminera	-	2.998.800	2.998.800	-	2.998.800

Mejoramiento Aeropuerto de Tarija	-	1.020.000	1.020.000	-	1.020.000
Acordonamiento de Aceras	-	612.000	612.000	-	612.000
Apertura de Calles	-	306.000	306.000	-	306.000
Alcantarillado Padcaya	-	244.000	244.000	-	244.000
Alcantarillado Bermejo	-	510.000	510.000	-	510.000
Alcantarillado Yacuiba	-	1.122.000	1.122.000	-	1.122.000
Alcantarillado Villamontes	-	612.000	612.000	-	612.000
Reforestación Area Circundante - Ciudad	-	714.000	714.000	-	714.000
Alcantarillado Tarija - Ciudad	-	364.700	364.700	-	364.700
Agua Potable San Lorenzo	-	510.000	510.000	-	510.000
Electrificación Rural (17 Pobl.)	-	238.000	238.000	-	238.000
Sistema de Alumbrado Público Tarija-Ciudad	-	1.224.000	1.224.000	-	1.224.000
Comité de Obras Públicas y Desarrollo del Beni	5.197.600	-	5.197.600	-	5.197.600
Ejecución y Control de Proyectos	1.903.700	-	1.903.700	-	1.903.700
Agua Potable	3.293.900	-	3.293.900	-	3.293.900
Corporación Regional de Desarrollo del Noroeste	-	22.474.800	22.474.800	-	22.474.800
Planificación	-	3.303.100	3.303.100	-	3.303.100
Caminos Vecinales	-	500.000	500.000	-	500.000
Aeropista	-	5.000.000	5.000.000	-	5.000.000
Edificaciones Escuelas Rurales	-	150.000	150.000	-	150.000
Cerámica Roja	-	500.000	500.000	-	500.000
Planta Deshidratadora de Castaña	-	300.000	300.000	-	300.000
Avenida Internacional	-	500.000	500.000	-	500.000
Obras Civiles	-	50.000	50.000	-	50.000
Adoquinamiento de Calles	-	300.000	300.000	-	300.000
Granja Experimental	-	200.000	200.000	-	200.000
Estadium Departamental	-	400.000	400.000	-	400.000
Local Federación de Campesinos	-	500.000	500.000	-	500.000
Obras Provinciales	-	3.000.000	3.000.000	-	3.000.000
Piscina Departamental	-	500.000	500.000	-	500.000
Equipo Caminero	-	6.271.700	6.271.700	-	6.271.700
Agua Potable	-	600.000	600.000	-	600.000
Electrificación	-	400.000	400.000	-	400.000
Instituciones Publicas	484.539.800	361.602.800	846.142.600	1.058.843.900	1.904.986.500
Alimentos para el Desarrollo	700.000	-	700.000	-	700.000
Construcción de Almacenes	700.000	-	700.000	-	700.000
Instituto Nacional de Deportes	-	1.619.900	1.619.900	-	1.619.900
Construcciones Deportivas	-	1.619.900	1.619.900	-	1.619.900
Acción Cívica Nacional	9.149.800	16.195.000	25.344.800	-	25.344.800
Control y Ejecución de Proyectos	3.426.000	-	3.426.000	-	3.426.000
Construcción de Escuelas	4.366.800	15.240.000	19.606.800	-	19.606.800
Postas Sanitarias y Aguas Potables	1.357.000	955.000	2.312.000	-	2.312.000
Comando de Ingeniería del Ejército	64.001.500	2.000.000	66.001.500	-	66.001.500
Control y Ejecución de Proyectos	654.000	-	654.000	-	654.000
Camino Sapecho-San Borja	18.707.500	2.000.000	20.707.500	-	20.707.500
Camino Porvenir - Puerto Heat	18.000.000	-	18.000.000	-	18.000.000
Camino San José San Ignacio	8.750.000	-	8.750.000	-	8.750.000
Mantenimiento Camino San José-San Ignacio	5.890.000	-	5.890.000	-	5.890.000
Aeropuerto Cobija	12.000.000	-	12.000.000	-	12.000.000
Servicio de Hidrografía Naval	6.797.800	-	6.797.800	-	6.797.800
Control y Ejecución de Proyectos	1.276.700	-	1.276.700	-	1.276.700
Relevamiento y Señalización del Lago Titicaca	4.965.100	-	4.965.100	-	4.965.100
Estudios Específicos de la Fuerza Naval Boliviana	556.000	-	556.000	-	556.000
Administración Autónoma de Almacenes Aduaneros de El Alto	13.689.000	4.308.400	17.997.400	-	17.997.400
Construcción de Almacenes	5.650.000	-	5.650.000	-	5.650.000
Reforma de Edificios	990.000	-	990.000	-	990.000
Construcción de Ferrovías	1.500.000	-	1.500.000	-	1.500.000
Equipamiento	5.549.000	4.108.400	9.657.400	-	9.657.400
Otras Construcciones	-	200.000	200.000	-	200.000
Servicio Nacional de Caminos	178.340.000	-	178.340.000	599.049.800	777.389.800
Chimoré-Yapacaní (Estudios)	2.040.000	-	2.040.000	18.768.000	20.808.000
Patacamaya-Tambo Quemado (Estudios)	300.000	-	300.000	6.620.000	6.920.000
La Paz-Puerto Salinas	-	-	-	5.000.000	5.000.000
Construcción Camino Asunta - San José	9.000.000	-	9.000.000	-	9.000.000
Construcción Camino Rio Grande - San Julián	15.000.000	-	15.000.000	-	15.000.000
Construcción Camino Sapecho-Puerto Salinas	30.000.000	-	30.000.000	-	30.000.000
Construcción Camino San Ignacio - San Borja	15.006.000	-	15.000.000	-	15.000.000
Construcción Camino Tomatas-Tarija-Padcaya	16.000.000	-	16.000.000	-	16.000.000
Construcción Caminos-Comité Chuquisaca	6.000.000	-	6.000.000	-	6.000.000
Construcción Camino Quillacollo - Confital	22.000.000	-	22.000.000	150.000.000	172.000.000
Construcción Camino de Acceso 351/SF-80.	6.000.000	-	6.000.000	71.861.800	77.861.800
Construcción Autopista La Paz - El Alto	500.000	-	500.000	102.000.000	102.500.000
Construcción de Puentes	15.000.000	-	15.000.000	-	15.000.000
Construcción y Reparaciones de Campamentos	3.000.000	-	3.000.000	-	3.000.000
Equipamiento	-	-	-	244.800.000	244.800.000
Equipo de Laboratorio	1.000.000	-	1.000.000	-	1.000.000
Pavimentación Camino Sucre-Alto Tucsupaya	10.000.000	-	10.000.000	-	10.000.000
Construcción Camino Valle Grande-Masicurí- Lagunillas	15.000.000	-	15.000.000	-	15.000.000
Construcción Camino Variante Trinidad	12.500.000	-	12.500.000	-	12.500.000
Administración de Aeropuertos y Servicios Auxiliares para la Navegación Aérea	94.879.400	-	94.879.400	-	94.879.400
Aeropuerto La Paz, Cochabamba y Santa Ana (Estudios)	1.892.300	-	1.892.300	-	1.892.300
Plan Maestro y Diseño Aeropuerto de San Borja (Estudios)	811.800	-	811.800	-	811.800
Construcción y Mejoramiento de los Aeropuertos de La Paz, Cochabamba, Trinidad y Santa Cruz	49.000.000	-	49.000.000	-	49.000.000
Construcción Edificio Terminal de Trinidad	8.568.000	-	8.568.000	-	8.568.000
Construcción Aeropuertos de Santa Cruz, Cochabamba, Trinidad	4.397.100	-	4.397.100	-	4.397.100
Instalación del Sistema de Iluminación Santa Cruz, Cochabamba, Trinidad	3.370.200	--	3.370.200	-	3.370.200
Construcción Aeropuerto de Viru - Viru	24.000.000	-	24.000.000	-	24.000.000
Construcción Edificio Terminal "El Trompillo"	860.000	-	860.000	-	860.000
Construcción Edificio Terminal de Guarayos	1.980.000	-	1.980.000	-	1.980.000
Servicio Nacional de Meteorología e Hidrología	8.399.300	102.000	8.501.300	1.991.000	10.492.300
Meteorología-Hidrología	7.776.000	102.000	7.878.000	980.000	8.858.000
Equipo de Laboratorio	567.300	-	567.300	811.000	1.378.300
Equipo de Comunicaciones	56.000	-	56.000	200.000	256.000
Servicio Nacional de Formación Profesional de la Mano de Obra	1.937.400	-	1.937.400	1.122.000	3.059.400
Construcción y Equipamiento Talleres La Paz	1.237.400	-	1.237.400	1.122.000	2.359.400
Construcción y Equipamiento Talleres Santa Cruz	700.000	-	700.000	-	700.000
Servicio Geológico de Bolivia	20.226.700	5.300.000	25.526.700	27.099.800	52.626.500
Inventariación Minería Chica	6.739.200	-	6.739.200	13.566.000	20.305.200

Inventariación Recursos Naturales HERTZ - SKYLAB	2.249.100	-	2.249.100	4.830.100	7.079.200
Recursos Hídricos Cochabamba	9.878.400	-	9.878.400	6.894.200	16.772.600
Prospección Minera de la Cordillera	680.000	5.300.000	5.980.000	1.809.500	7.789.500
Construcción de Edificios	680.000	-	680.000	-	680.000
Comisión Boliviana de Energía Nuclear	3.271.700	-	3.271.700	-	3.271.700
Explotación Cotaje - Uranio	1.823.200	-	1.823.200	-	1.823.200
Cordillera Los Frailes	1.415.000	-	1.415.000	-	1.415.000
Fiscalización A.G.I.P.	33.500	-	33.500	-	33.500
Instituto de Investigaciones Minero-Metalúrgicas	624.500	4.375.500	5.000.000	-	5.000.000
Horno de Volatilización	624.500	2.375.500	3.000.000	-	3.000.000
Planta Frankeita	-	1.200.000	1.200.000	-	1.200.000
Planta de Flotación	-	500.000	500.000	-	500.000
Laboratorio	-	300.000	300.000	-	300.000
Servicio Nacional de Desarrollo de la Comunidad	3.082.000	16.308.500	19.390.500	14.725.800	34.116.300
Construcción de Edificios	-	6.104.600	6.104.600	4.071.300	10.175.900
Construcción de Caminos y Puentes	-	1.954.600	1.954.600	2.886.900	4.841.500
Obras Hidráulicas y Sanitarias	-	2.822.500	2.822.500	4.546.600	7.369.100
Obras Agropecuarias	-	3.369.800	3.369.800	3.221.000	6.590.800
Varias Construcciones Chuquisaca - Tarija	3.082.000	2.057.000	5.139.000	-	5.139.000
Instituto Nacional de Colonización	18.645.100	43.200.000	61.845.100	54.420.000	116.265.100
Colonización San Julián Chané-Piraí	11.149.900	-	11.149.900	54.420.000	65.569.900
Explotación y Producción Agrícola	3.582.400	43.200.000	46.782.400	-	46.782.400
Crianza de Búfalos	2.089.600	-	2.089.600	-	2.089.600
Producción de Cacao	1.323.200	-	1.323.200	-	1.323.200
Estudio Chapare-Chimoré	500.000	-	500.000	-	500.000
Corporación Gestora del Proyecto Abapó-Izozog	11.487.400	2.500.000	13.987.400	12.000.000	25.987.400
Abapó - Izozog	11.487.400	2.500.000	13.987.400	12.000.000	25.987.400
Instituto Nacional del Trigo	15.288.200	6.978.800	22.267.000	-	22.267.000
Semilla de Trigo	15.000.000	5.316.500	20.316.500	-	20.316.500
Soya - Quinua	288.200	1.662.300	1.950.500	-	1.950.500
Centro de Desarrollo Forestal	-	4.510.000	4.510.000	18.125.000	22.635.000
Investigación Forestal	-	3.000.000	3.000.000	9.600.000	12.600.000
Investigación de Maderas Tropicales	-	400.000	400.000	4.400.000	4.800.000
Inventario y Manejo Forestal	-	1.110.000	1.110.000	4.125.000	5.235.000
Instituto Nacional de Electrificación Rural	8.546.900	1.614.000	10.160.900	4.771.000	14.931.900
Conclusión de Obras de Electrificación	1.471.000	440.000	1.911.000	900.000	2.811.000
Estudios de Factibilidad	3.016.000	-	3.016.000	-	3.016.000
Instalaciones Eléctricas Rurales	4.059.900	1.174.000	5.233.900	3.871.000	9.104.900
Consejo Nacional de Vivienda	-	52.204.400	52.204.400	-	52.204.400
Construcción de Viviendas en Rio Seco	-	14.521.900	14.521.900	-	14.521.900
Construcción de Viviendas por Licitación	-	37.262.600	37.262.600	-	37.262.600
Reparación Guayaramerin	-	419.900	419.900	-	419.900
Consejo Nacional de Vivienda Minera	-	22.218.500	22.218.500	-	22.218.500
Estudios de Pre-Factibilidad	-	1.099.500	1.099.500	-	1.099.500
Construcción de Viviendas	-	21.119.000	21.119.000	-	21.119.000
Consejo Nacional de Vivienda Petrolera	-	10.938.300	10.938.300	-	10.938.300
Construcción de Viviendas	-	10.938.300	10.938.300	-	10.938.300
Consejo Nacional de Vivienda para Trabajadores Fabriles, Constructores y Gráficos	968.300	22.068.000	23.036.300	-	23.036.300
Estudios de Pre-Factibilidad	-	878.000	878.000	-	878.000
Construcciones	968.300	21.190.000	22.158.300	-	22.158.300
Consejo Nacional de Vivienda del Magisterio	7.500.000	2.451.500	9.951.500	-	9.951.500
Estudios de Pre-Factibilidad	-	1.233.100	1.233.100	-	1.233.100
Construcciones de Viviendas	7.500.000	1.218.400	8.718.400	-	8.718.400
Consejo Nacional de Edificaciones Escolares	-	50.559.100	50.559.100	-	50.559.100
Construcción de Edificios Escolares	-	45.756.6	45.756.600	-	45.756.600
Reforma de Edificios	-	2.400.0	2.400.000	-	2.400.000
Equipo Educacional	-	2.402.5	2.402.500	-	2.402.500
Corporación de Aguas Potables	8.617.600	575.700	9.193.300	-	9.193.300
Construcción del Sistema de Agua Potable en Patacamaya	793.300	-	793.300	-	793.300
Construcción de Sistema de Agua Potable en las Provincias de Oruro	2.499.700	-	2.499.700	-	2.499.700
Construcción de Sistema de Agua Potable en Provincias de Tarija	4.324.600	575.700	4.900.300	-	4.900.300
Conclusión de Obras por PADES	1.000.000	-	1.000.000	-	1.000.000
Servicio Autónomo Municipal de Aguas Potables y Alcantarillado de La Paz	-	81.495.200	81.495.200	269.128.000	350.623.200
Canales Hampaturi-Inca-Chaca-Tuberías Sifón	-	-	-	19.800.000	19.800.000
Rio Condoriri-Obra Derivadora	-	-	-	472.000	472.000
Canal Tuni-Condoriri	-	-	-	624.000	624.000
Embalse Tuni - Dique	-	-	-	4.212.000	4.212.000
Embalse Tuni - Rebasadero	-	-	-	1.252.800	1.252.800
Embalse Tuni - Obra de Toma	-	-	-	2.856.800	2.856.800
Tubería de Conducción Tuni-El Alto	-	-	-	192.672.000	192.672.000
Planta de Tratamiento El Alto	-	-	-	22.752.000	22.752.000
Estanque El Alto-Ampliación	-	-	-	2.904.000	2.904.000
Tubería de Conexión Estación El Alto	-	46.612.000	46.612.000	-	46.612.000
Tubería de Conexión Estación Alto Lima	-	12.497.600	12.497.600	-	12.497.600
Red de Distribución Sistema El Alto	-	19.872.000	19.872.000	-	19.872.000
Conexiones Domiciliarias	-	2.513.600	2.513.600	13.774.400	16.288.000
Supervisión de Obras	-	-	-	4.288.000	4.288.000
Equipamiento	-	-	-	3.520.000	3.520.000
Servicio Municipal de Aguas Potables y Alcantarillado de Cochabamba	8.387.200	650.000	9.037.200	56.411.500	65.448.700
Construcción de Pozos-Coña-Coña	1.011.800	-	1.011.800	13.931.800	14.943.600
Construcción Presa Escalerani	1.370.800	-	1.370.800	15.782.600	17.153.400
Linea de Bombeo Coña-Coña - Coronilla	1.230.000	-	1.230.000	10.875.400	12.105.400
Linea de Bombeo Cala Cala-Alto	1.100.000	-	1.100.000	615.600	1.715.600
Red de Distribución	1.156.000	-	1.156.000	10.323.300	11.479.300
Sistema de Almacenamiento	1.300.000	-	1.300.000	1.798.800	3.098.800
Conexiones Domiciliarias	810.600	650.000	1.460.600	2.676.000	4.136.600
Reforma Administrativa	408.000	-	408.000	408.000	816.000
Caja Nacional de Seguridad Social	-	9.430.000	9.430.000	-	9.430.000
Construcción Edificio Oruro	-	4.000.000	4.000.000	-	4.000.000
Construcción Edificio Potosí	-	2.000.000	2.000.000	-	2.000.000
Reforma Edificio La Paz	-	3.430.000	3.430.000	-	3.430.000
3. Empresas Publicas	214.485.900	1.474.314.000	1.688.799.900	2.695.111.000	4.383.910.900
Corporación de las Fuerzas Armadas para el Desarrollo Nacional	34.769.400	28.713.900	63.483.300	51.949.700	115.433.000
Complejo Agrícola "Abapó-Izozog"	5.000.000	1.819.400	6.819.400	-	6.819.400
Agro-Industrial "Guabirá"	1.000.000	2.843.700	3.843.700	-	3.843.700
Agrícola "Yerba Buena"	669.300	485.300	1.154.600	-	1.154.600
Agropecuario "Tamborada-Cotapachi"	1.630.700	687.900	2.318.600	-	2.318.600
Ganadero "Campo 23 de Marzo"	5.000.000	5.487.000	10.487.000	-	10.487.000
Ganadero "Reyes"	-	955.200	955.200	-	955.200
Agropecuario "La Gaiba"	5.000.000	-	5.000.000	-	5.000.000
Agrícola "Bermejo"	1.000.000	1.914.000	2.914.000	-	2.914.000
Desarrollo Agropecuario de las Provincias Franz Tamayo e Iturralde	925.400	-	925.400	3.701.700	4.627.100
Aurífero Kaka, Mapiri, Tuichi	2.000.000	-	2.000.000	25.132.000	27.132.000
Fábrica Militar de Muebles	-	258.500	258.500	-	258.500
Planta de Explosivos y Accesorios	-	9.600.000	9.600.000	15.960.000	25.560.000
Planta Ensambladora Automotriz	2.000.000	4.000.000	6.000.000	6.356.000	12.356.000

COMPLEJO SALAR DE UYUNI	200.000	-	200.000	800.000	1.000.000
HOSPITAL CENTRAL DE LAS FF.AA.	10.344.000	-	10.344.000	-	10.344.000
EMPRESA PARA LA EXPLOTACIÓN DE RECURSOS HIDRÁULICOS	-	662.900	662.900	-	662.900
CENTRO NACIONAL DE COMPUTACIÓN	27.983.900	-	27.983.900	-	27.983.900
EQUIPAMIENTO	27.983.900	-	27.983.900	-	27.983.900
BANCO DEL ESTADO	16.103.700	-	16.103.700	-	16.103.700
INVERSIONES FINANCIERAS	16.103.700	-	16.103.700	-	16.103.700
EMPRESA NACIONAL DE TELECOMUNICACIONES	27.887.200	6.000.000	33.887.200	135.607.000	169.494.200
RED TRONCAL DE MICROONDAS	9.204.500	-	9.204.500	85.374.000	94.578.500
RED NACIONAL DE ALTA FRECUENCIA	3.794.400	-	3.794.400	30.600.000	34.394.400
BIENES Y SERVICIOS COMUNES	5.671.200	-	5.671.200	19.633.000	25.304.200
INSTITUTO NACIONAL DE TELECOMUNICACIONES	-	6.000.000	6.000.000	-	6.000.000
OTRAS OBRAS	9.217.100	-	9.217.100	-	9.217.100
EMPRESA NACIONAL DE FERROCARRILES	43.734.400	6.945.600	50.680.000	276.617.700	327.297.700
VIA Y OBRAS	26.194.400	6.945.600	33.140.000	64.604.600	97.744.600
TRACCIÓN Y MATERIAL RODANTE	-	-	-	131.919.700	131.919.700
REHABILITACIÓN DE MATERIAL RODANTE Y DE TRACCIÓN	9.540.000	-	9.540.000	23.844.600	33.384.600
MODERNIZACIÓN DE TALLERES	8.000.000	-	8.000.000	29.551.000	37.551.000
TELECOMUNICACIONES	-	-	-	20.583.800	20.583.800
ESTUDIOS DE MEJORAMIENTO Y REHABILITACIÓN DE LA EMPRESA	-	-	-	6.114.000	6.114.000
C.B.F. COMPLEJO TODOS SANTOS - COTESU	-	944.500	944.500	4.520.000	5.464.500
GANADERO LECHERO	-	944.500	944.500	4.520.000	5.464.500
C.B.F. COOPERACIÓN TÉCNICA SUIZA	-	851.800	851.800	1.634.600	2.486.400
DESARROLLO GANADERO	-	851.800	851.800	1.634.600	2.486.400
C.B.F. PLANTA INDUSTRIALIZADORA DE LECHE PIL COCHABAMBA	-	4.231.800	4.231.800	2.696.200	6.928.000
AMPLIACIÓN PIL	-	250.000	250.000	2.696.200	2.946.200
FOMENTO LECHERO	-	3.981.800	3.981.800	-	3.981.800
C.B.F. INGENIO AZUCARERO DE GUABIRÁ	-	18.875.000	18.875.000	71.300.000	90.175.000
CONSTRUCCIONES VARIAS	-	2.825.000	2.825.000	-	2.825.000
AMPLIACIÓN INGENIO	-	15.550.000	15.550.000	-	15.550.000
FÁBRICA DE ALCOHOL	-	500.000	500.000	71.300.000	71.800.000
C.B.F. INGENIO AZUCARERO BERMEJO	-	-	-	29.960.000	29.960.000
CONSTRUCCIONES	-	-	-	1.100.000	1.100.000
OBRAS HIDRÁULICAS Y SANITARIAS	-	-	-	1.800.000	1.800.000
EQUIPAMIENTO	-	-	-	27.060.000	27.060.000
C.B.F. INDUSTRIAS METÁLICAS	-	2.655.200	2.655.200	-	2.655.200
EQUIPAMIENTO	-	2.655.200	2.655.200	-	2.655.200
C.B.F. PLANTA INDUSTRIALIZADORA DE LECHE PIL-LA PAZ	-	4.760.000	4.760.000	-	4.760.000
CONSTRUCCIONES	-	300.000	300.000	-	300.000
EQUIPAMIENTO	-	1.460.000	1.460.000	-	1.460.000
FOMENTO LECHERO	-	3.000.000	3.000.000	-	3.000.000
C.B.F. SUPERINTENDENCIA GENERAL DE OBRAS	-	535.600	535.600	-	535.600
EQUIPAMIENTO	-	535.600	635.600	-	535.600
C.B.F. OFICINA CENTRAL	36.384.500	98.146.400	134.531.000	333.050.300	467.581.300
COMPLEJO GRAN CHACO-FÁBRICA DE ACEITES	-	28.569.800	28.569.800	189.614.800	218.184.600
COMPLEJO GRAN CHACO-RIEGO VILLAMONTES	27.000.000	2.850.000	29.850.000	-	29.850.000
COMPLEJO GRAN CHACO-PROGRAMA AGRÍCOLA	-	31.300.000	31.300.000	72.600.000	103.900.000
FÁBRICA DE VIDRIO PLANO	-	6.395.800	6.395.800	-	6.395.800
FÁBRICA NACIONAL DE AZULEJOS	-	4.970.900	4.970.900	-	4.970.900
PLANTA BENEFICIADORA DE ASBESTO	-	-	-	9.425.000	9.425.000
PROYECTO AGRO-INDUSTRIAL DEL TÉ	4.039.500	-	4.039.500	1.200.000	5.239.500
PIL SANTA CRUZ	-	-	-	49.617.300	49.617.300
PIL SUCRE	600.000	1.750.000	2.350.000	4.583.400	6.933.400
PIL TARIJA	4.745.000	-	4.745.000	6.009.800	10.754.800
EDIFICIO PROPIO	-	4.200.000	4.200.000	-	4.200.000
RENOVACIÓN EQUIPO	-	1.310.000	1.310.000	-	1.310.000
PLANTA BENEFICIADORA DE CAOLÍN	-	6.500.000	6.500.000	-	6.500.000
FÁBRICA DE PAPEL DE BAGAZO	-	1.500.000	1.500.000	-	1.500.000
FÁBRICA DE CEMENTO LA PAZ	-	1.000.000	1.000.000	-	1.000.000
INGENIO AZUCARERO NORTE LA PAZ	-	2.000.000	2.000.000	-	2.000.000
COMPLEJO MADERERO	-	1.000.000	1.000.000	-	1.000.000
REPRESA ULLOMA	-	4.000.000	4.000.000	-	4.000.000
PLANTA ELECTROLÍTICA DE CLORO-SODA CÁUSTICA	-	600.000	600.000	-	600.000
PROYECTO FARHUI	-	200.000	200.000	-	200.000
EMPRESA NACIONAL DE FUNDICIONES	15.122.800	282.719.600	297.842.400	197.845.900	495.688.300
PLANTA DE FUNDICIÓN DE ANTIMONIO	-	183.800.700	183.800.700	-	183.800.700
PEQUEÑA AMPLIACIÓN FUNDICIÓN DE ESTAÑO	15.122.800	2.918.900	18.041.700	5.900.000	23.941.700
GRANDE AMPLIACIÓN FUNDICIÓN DE ESTAÑO	-	-	-	191.945.900	191.945.900
A) PLANTA FUNDICIÓN DE ZINC	-	20.000.000	20.000.000	-	20.000.000
B) FUNDICIÓN DE MINERALES BAJA LEY	-	60.000.000	60.000.000	-	60.000.000
C) FUNDICIÓN DE TUNGSTENO	-	8.000.000	8.000.000	-	8.000.000
D) COMPLEJO DE FERRO-ALEACIONES	-	8.000.000	8.000.000	-	8.000.000
EMPRESA SIDERÚRGICA BOLIVIANA S.A.	-	-	-	61.200.000	61.200.000
ESTUDIOS DE FACTIBILIDAD DE COMPLEJO SIDERÚRGICO	-	-	-	61.200.000	61.200.000
BANCO AGRÍCOLA DE BOLIVIA	12.500.000	-	12.500.000	-	12.500.000
INVERSIONES FINANCIERAS	12.500.000	-	12.500.000	-	12.500.000
YACIMIENTOS PETROLÍFEROS FISCALES BOLIVIANOS	-	915.396.700	915.396.700	1.349.974.500	2.265.371.200
GERENCIA GENERAL	-	25.524.800	25.524.800	16.956.200	42.481.000
EXPLORACIÓN	-	96.063.700	96.063.700	-	96.063.700
EXPLOTACIÓN	-	176.801.200	176.801.200	168.664.100	345.465.300
COMERCIALIZACIÓN	-	134.837.400	134.837.400	32.608.000	167.445.400
INDUSTRIAL	-	174.080.300	174.080.300	1.131.746.200	1.305.826.500
DIRECCIÓN DE FINANZAS	-	88.500	88.500	-	88.500
DIRECCIÓN DE SERVICIOS GENERALES	-	8.949.500	8.949.500	-	8.949.500
DIRECCIÓN DE SEGURIDAD INDUSTRIAL		661.900	661.900	-	661.900
SERVICIO AÉREO	-	933.900	933.900	-	933.900
CENTRO TECNOLOGÍA PETROLERA	-	1.035.700	1.035.700	-	1.035.700
DIVISIÓN SANTA CRUZ	-	295.419.800	295.419.800	-	295.419.800
YABÓG	-	1.000.000	1.000.000	-	1.000.000
EMPRESA NACIONAL DE ELECTRICIDAD	-	103.537.800	103.537.800	178.755.100	282.292.900
ATOROMA VILOCO	-	9.461.900	9.461.900	16.368.000	25.829.900
AMPLIACIÓN GENERACIÓN SANTA CRUZ	-	4.284.300	4.284.300	8.714.800	12.999.100
INTERCONEXIÓN SISTEMA CENTRAL Y NORTE	-	4.414.400	4.414.400	18.150.000	22.564.400
SUBTRANSMISIÓN ZONA SUD	-	13.756.500	13.756.500	49.111.300	62.867.800
AMPLIACIÓN TRANSMISIÓN SISTEMA CENTRAL	-	19.802.300	19.802.300	36.051.000	55.853.300
ESTUDIOS NUEVA GENERACIÓN	-	10.616.100	10.616.100	7.140.000	17.756.100
LÍNEA WARNES MONTERO	-	8.210.000	8.210.000	13.482.000	21.692.000
ESTUDIOS ENDE	-	13.857.600	13.857.600	8.038.000	21.895.600
ROSITAS	-	8.483.400	8.483.400	-	8.483.400
ESTUDIOS EL BALA	-	2.237.300	2.237.300	4.900.000	7.137.300
ESTUDIOS MISICUNI	-	8.414.000	8.414.000	16.800.000	25.214.000
.- EMPRESAS MIXTAS	25.500.000	25.342.900	50.842.900	-	50.842.900
LLOYD AÉREO BOLIVIANO	-	10.200.000	10.200.000		10.200.000
CONSTRUCCIÓN EDIFICIO EN SANTA CRUZ	-	10.200.000	10.200.000	-	10.200.000
SERVICIO MUNICIPAL DE TELÉFONOS AUTOMÁTICOS COCHABAMBA	-	15.142.900	15.142.900	-	15.142.900
AMPLIACIÓN DE 2.000 LÍNEAS ARF EN CENTRAL HIPÓDROMO	-	10.581.500	10.581.500	-	10.581.500
REEMPLAZO DE 200 LÍNEAS Y AMPLIACIÓN 200 LÍNEAS ARFEN CENTRAL DE QUILLACOLLO Y TRASLADO CENTRAL A.G.F.	-	1.891.100	1.891.100	-	1.891.100
AMPLIACIÓN 1.000 LÍNEAS ARF CON BASTIDORES PARA 3.000 LÍNEAS EN CENTRAL HIPÓDROMO E INSTALACIONES	-	813.900	813.900	-	813.900
CANALIZACIONES	-	1.734.000	1.734.000	-	1.734.000
CONCLUSIÓN DEL EDIFICIO PARA CENTRAL HIPÓDROMO	-	122.400	122.400	-	122.400
BANCO DE LA VIVIENDA	25.500.000	-	25.500.000	-	25.500.000
INVERSIONES FINANCIERAS	25.500.000	-	25.500.000	-	25.500.000
C:ADMINISTRACION DESCONCENTRADA:	225.800	24.216.500	24.442.300	-	24.442.300
2.- ADMINISTRACIÓN DEPARTAMENTAL	225.800	24.216.500	24.442.300	-	24.442.300
PREFECTURA DE CHUQUISACA	-	1.000.000	1.000.000	-	1.000.000
CONSTRUCCIÓN ESCUELAS EN PROVINCIAS	-	800.000	800.000	-	800.000
REMODELACIÓN PALACIO PREFECTURAL	-	200.000	200.000	-	200.000
PREFECTURA DE LA PAZ	-	22.873.500	22.873.500	-	22.873.500
OBRAS PÚBLICAS	-	6.280.000	6.280.000	-	6.280.000
CAPTACIÓN AGUA POTABLE É INSTALACIONES	-	1.600.000	1.600.000	-	1.600.000
CONSTRUCCIÓN Y REPARACIÓN DE OBRAS Y OTROS	-	1.903.300	1.903.300	-	1.903.300
ADQUISICIÓN DE MAQUINARIA Y EQUIPO	-	2.274.000	2.274.000	-	2.274.000
CONSTRUCCIÓN DE CAMINOS	-	10.816.200	10.816.200	-	10.816.200
PREFECTURA DE COCHABAMBA	225.800	343.000	568.800	-	568.800
CONSTRUCCIÓN ESCUELAS Y NÚCLEOS ESCOLARES	75.000	-	75.000	-	75.000
REMODELACIÓN ESCUELAS	80.000	-	80.000	-	80.000
PERFORACIÓN DE POZOS	50.000	-	50.000	-	50.000
CONSTRUCCIÓN DE CAMINOS	20.800	343.000	363.800	-	363.800
D:ADMINISTRACION LOCAL	5.660.000	71.862.500	77.522.500	-	77.522.500
1.- MUNICIPALIDADES	5.660.000	71.862.500	77.522.500	-	77.522.200
ALCALDÍA MUNICIPAL DE SUCRE	-	5.228.600	5.228.600	-	5.228.600
VACIADO DE BORDES, ACERAS Y PAVIMENTADO DE CALZADAS	-	2.681.600	2.681.600	-	2.681.600
CONSTRUCCIÓN Y MEJORAMIENTO DE PARQUES Y JARDINES	-	1.407.000	1.407.000	-	1.407.000
COMPRA DE VEHÍCULOS	-	330.000	330.000	-	330.000
OTRAS CONSTRUCCIONES	-	810.000	810.000	-	810.000
ALCALDÍA MUNICIPAL DE LA PAZ	-	33.600.000	33.600.000	-	33.600.000
PLAN DIRECTOR DE LA CIUDAD	-	1.100.000	1.100.000	-	1.100.000
ALUMBRADO PÚBLICO	-	1.000.000	1.000.000	-	1.000.000
ALCANTARILLADO	-	5.600.000	5.600.000	-	5.600.000
CANALIZACIÓN	-	3.800.000	3.800.000	-	3.800.000
PAVIMENTACIÓN	-	9.200.000	9.200.000	-	9.200.000
ARQUITECTURA	-	9.500.000	9.500.000	-	9.500.000
GEOTÉCNIA	-	1.600.000	1.600.000	-	1.600.000
AGUA POTABLE	-	500.000	500.000	-	500.000
FORESTACIÓN	-	500.000	500.000	-	500.000
ACCIÓN COMUNAL	-	800.000	800.000	-	800.000
ALCALDÍA MUNICIPAL DE COCHABAMBA	-	11.553.100	11.553.100	-	11.553.100
VEHÍCULOS PARA OBRAS PÚBLICAS	-	2.770.000	2.770.000	-	2.770.000
NICHOS SUBTERRÁNEOS CEMENTERIO	-	1.080.000	1.080.000	-	1.080.000
PUENTE SOBRE EL RIO ROCHA	-	2.327.100	2.327.100	-	2.327.100
CORDONES, LOZAS Y PAVIMENTO	-	4.016.000	4.016.000	-	4.016.000
APERTURA DE CALLES Y AVENIDAS	-	1.360.000	1.360.000	-	1.360.000
ALCALDÍA MUNICIPAL DE POTOSÍ	-	3.592.800	3.592.800	-	3.592.800
VACIADO DE CORDONES	-	922.600	922.600	-	922.600
VACIADO DE ACERAS	-	1.775.700	1.775.700	-	1.775.700
CEMENTERIO VIAS-PEATONALES	-	94.500	94.500	-	94.500
CONSTRUCCIÓN DE PARQUES ZONALES	-	100.000	100.000	-	100.000
OTRAS CONSTRUCCIONES	-	700.000	700.000	-	700.000
ALCALDÍA MUNICIPAL DE ORURO	5.000.000	5.016.400	10.016.400	-	10.016.400
CONSTRUCCIÓN Y REFORMA DE EDIFICIOS	-	687.300	687.300	-	687.300
PAVIMENTADO DE CALLES	5.000.000	2.518.900	7.518.900	-	7.518.900
ACORDONAMIENTO Y VACIADO DE ACERAS	-	979.500	979.500	-	979.500
CONSTRUCCIÓN Y MEJORAMIENTO DE PARQUES Y PASEOS	-	830.700	830.700	-	830.700
ALCALDÍA MUNICIPAL DE SANTA CRUZ	-	11.030.800	11.030.800	-	11.030.800
TERMINAL DE BUSES	-	6.000.000	6.000.000	-	6.000.000
PARQUE ZOOLÓGICO	-	700.000	700.000	-	700.000
VARIOS	-	500.000	500.000	-	500.000
DEPARTAMENTO TÉCNICO	-	3.830.800	3.830.800	-	3.830.800
ALCALDÍA MUNICIPAL DE TARIJA	160.000	1.840.800	2.000.800	-	2.000.800
CONSTRUCCIÓN DE PLAZAS, PARQUES Y OTROS	-	1.820.800	1.820.800	-	1.820.800
CONSTRUCCIONES EN CEMENTERIO GENERAL	160.000	20.000	180.000	-	180.000
ALCALDÍA MUNICIPAL DE COBIJA	500.000	-	500.000	-	500.000
DRENAJE ENLADRILLADO-CALLE FERNANDEZ MOLINA	256.000	-	256.000	-	256.000
DRENAJE ENLADRILLADO-MURO CALLE COSTANERA	244.000	-	244.000	-	244.000
TOTALES:	817.307.600	2.871.893.700	3.689.201.300	4.758.996.100	8.448.197.400

DE LOS INGRESOS

Artículo 2º.- La composición de los ingresos provienen de: Renta Nacional, Departamental, Local, Créditos Internos y Externos, recaudados y/o canalizados por los organismos facultados por Ley.

DE LA EJECUCION

Artículo 3º.- Los desembolsos de recursos del Tesoro Nacional, se efectuarán con sujeción a las asignaciones que prepare la Dirección General de Presupuesto del Ministerio de Finanzas.

Artículo 4º.- Los desembolsos en la Administración Descentralizada, Desconcentrada y Local, que generan sus propios recursos, se efectuarán en base a un plan de asignaciones trimestrales que deberá preparar el respectivo organismo con la previa aprobación de la Dirección General de Presupuesto del Ministerio de Finanzas. Los organismos cuya sede principal se encuentra en el Interior de la República procederán en este fin con aprobación de la Contraloría Departamental respectiva.

Artículo 5º.- La ejecución presupuestaria se ajustará a la clasificación por Origen de los Recursos y Objeto del Gasto, diseñada por la Dirección General de Presupuesto del Ministerio de Finanzas, debiendo llevarse los registros de acuerdo a los "Principios y Normas de Contabilidad Fiscal".

Artículo 6º.- Las Transferencias de Capital así como los aportes por Convenio de Préstamo, serán controlados por el Ministerio de Finanzas, previa presentación de un Estado de Origen y aplicación de fondos y del certificado de Avance de Obra correspondiente.

DE LOS COMPROBANTES DE EGRESO

Artículo 7º.- Para la adquisición de materiales, suministros, Activos Fijos y Financieros del Sector Público, con excepción de las Empresas Públicas y la impresión de Valores Fiscales, se procederá de la siguiente manera:

a) Hasta $b. 30 000.--, mediante trámite de Comprobante de Egreso, debiendo acompañarse las cotizaciones exigidas en el inciso a) del Decreto Ley de 22 de mayo de 1939;

b) De $b. 30.001.--, hasta $b. 120.000.-- previa Resolución Ministerial, con los requisitos establecidos en el inciso a) del Decreto Ley de 22 de mayo de 1939;

c) De $b. 120.001.--, hasta $b. 200.000.-- mediante convocatoria a propuesta y aprobación de Junta de Almonedas y Resolución Ministerial;

d) De $b. 200.001.--, hasta $b. 400.000.-- mediante convocatoria a propuestas, aprobación de Junta de Almonedas y Resolución Suprema;

e) De $b. 400.001.-- adelante, previa convocatoria a propuesta, aprobación de Junta de Almonedas y Decreto Supremo.

Artículo 8º.- Los Comprobantes de Egreso en la Administración Central, deberán ser firmados por el Ministro o Subsecretario del ramo y en el resto del Sector Público por el máximo Ejecutivo del respectivo organismo.

Artículo 9º.- Para el pago de Servicios Personales a funcionarios nuevos que ingresen a la Administración Pública, éstos deberán acompañar los requisitos señalados en los Artículos 25 y 26 de la presente Ley Financial.

DE LOS SALDOS NO EJECUTADOS

Artículo 10º.- Los saldos remanentes en los Subtesoros Nacionales en el Interior de la República serán revertidos al Tesoro General de la Nación a los 180 días de recibida la remesa, de conformidad a los procedimientos establecidos, no pudiendo ser utilizados por Organismo Público o Privado alguno.

DEL FONDO ROTATIVO

Artículo 11º.- Del presupuesto de funcionamiento de cada organismo, se podrá disponer de un "Fondo Rotativo" para gastos de urgencia, sujeto al reglamento aprobado por Resolución Ministerial Nº 552/74 de 8 de mayo de 1974, expedida por el Ministerio de Finanzas.

DE LOS TRASPASOS

Artículo 12º.- La reducción de la apropiación de una partida para incrementar otra (Traspaso de Fondos), se efectuará mediante Resolución Expresa dictada por el Ministerio de Finanzas, con sujeción a las siguientes condiciones:

a) Del presupuesto de funcionamiento al de inversiones;

b) De Servicios Personales a cualquier otro grupo de Cuentas con supresión definitiva de Items;

c) Entre las partidas correspondientes al mismo grupo de Egresos.

Artículo 13º.- Se prohíbe efectuar traspaso de fondos de cualquier grupo de cuentas a Servicios Personales, así como de Activos Fijos y Financieros y Transferencias de Capital a otros Grupos.

Artículo 14º.- Los traspasos de fondos procederán únicamente a solicitud de la autoridad superior del Organismo respectivo y previa la justificación que haga imprescindible el traspaso señalado, la proyección de los gastos que se espera efectuar hasta el cierre de la gestión e indicando las razones que motivaron la falta de fondos.

Artículo 15º.- Las Partidas modificadas en su composición original por los traspasos de fondos, no podrán ser objeto de nuevas alteraciones, quedando sujetas a la responsabilidad del Organismo las metas físicas y de servicios afectados por la debitación de recursos.

Artículo 16º.- Se establece como período hábil para efectuar traspasos hasta fines del tercer trimestre de cada gestión fiscal, debiendo los Organismos del Sector Público efectuar sus ajustes dentro de este término.

DEL PRESUPUESTO ADICIONAL

Artículo 17º.- La elaboración de todo presupuesto adicional para cualquier organismo del Sector Público es función privativa del Ministerio de Finanzas, a través de la Dirección General de Presupuesto cuya aprobación se realizará necesariamente mediante Decreto Supremo, prohibiéndose su tramitación por otros conductos; debiendo la solicitud contemplar el origen del financiamiento y detalle de sus egresos.

DE LA PROHIBICION DE CONTRAER OBLIGACIONES Y EXTRALIMITACION DE GASTOS

Artículo 18º.- Ningún organismo podrá contraer obligaciones si no existe apropiación presupuestaria y asignación disponible, incurriendo en caso contrario en delito de malversación de fondos.

Artículo 19º.- Ningún organismo del Sector Público está autorizado para iniciar negociaciones de crédito con instituciones externas de financiamiento, debiendo los mismos ser canalizados a través del Instituto de Financiamiento Externo del Ministerio de Finanzas.

Artículo 20º.- Los funcionarios del Sector Público, que autoricen gastos no consignados en el presente presupuesto o que se extralimiten a las apropiaciones presupuestarias ocasionando sobregiros de las mismas serán solidariamente responsables y culpables de delito de malversación de fondos y recursos fiscales, haciéndose pasibles a las sanciones establecidas por Ley.

Artículo 21º.- Los Organismos del Sector Público que componen la Administración Central, Descentralizada, Desconcentrada y Local no podrán autorizar incrementos y otros beneficios en Servicios Personales.

Artículo 22º.- El pago de Beneficios Sociales a funcionarios de la Administración Descentralizada, Desconcentrada y Local, se efectuará de acuerdo a lo previsto por su Ley Orgánica, no siendo extensible estos beneficios en favor de organismos cuyo instrumento legal de creación no lo reconoce expresamente.

Artículo 23º.- Efectuado que sea el pago de desahucio e indemnización a los funcionarios comprendidos en el anterior artículo, éstos no podrán ser objeto de recontratación en el mismo servicio cualquiera que sea la modalidad del contrato de trabajo.

DE LOS AGENTES DE RETENCION

Artículo 24º.- Los Organismos del Sector Público que, en su calidad de Agentes de Retención recauden impuestos, deberán depositarlos en la Cuenta respectiva del Tesoro Nacional, dentro del plazo impostergable de 30 días que se computarán a partir de la fecha en que fueron cobrados o dentro del término de la distancia.

El incumplimiento a tal determinación, dará lugar a que las oficinas recaudadoras fiscales efectúen su recuperación por la vía coactiva, con el consiguiente recargo de intereses, multas y demás sanciones establecidas por Ley, pudiendo en su caso el Tesoro General de la Nación retener desembolsos futuros asignados al organismo.

(CONTINUARA)

AVISOS ECONOMICOS

Casas

VENDO Casa dos pisos 10 habitaciones cerca ciudad Satélite, teléfono 53554. (22-28/56648)

CARVAJAL.- Yanacocha 448:- Vende casa Garita sobre plaza.- Graneros dos pisos departamentos, tiendas lugar comercial ocasión (27-28)

CARVAJAL.- Yanacocha 448.- Tel. 54862.- Vende casas, desde 60.000 hasta 1.200.000 distintas zonas, facilidades, entréganse vacías, solicite datos. (27-28)

CASA JUNTA SE ALQUILA Cuatro dormitorios, escritorios, dos baños, y todas las dependencias, garage y amplios jardines se alquila en Sopocachi. Referencias teléfono 41366. (26-8/CVC)

CARVAJAL - Yanacocha 448.- Telf. 54862.- Vende casas calle Tte. Oquendo cerca Av. Perú, entrega vacia ocasión excelente lugar - Otras casas distintas zonas, Casa Villa Fátima calle Mururata vacía ocasión (26-27)

VENDO CASA Cerca Prado. Presto 30.000. Necesito 80.000. Primeras hipotecas compra venta casas, terrenos cualquier zonna preciso alquileres, antícresis, operación VELOCIDAD" Potosí 1156, oficina 12 altos. (26-27/56792)

CARVAJAL- Yanacocha 448.- Tel. 54862.- Vende casa Villa San Antonio calle 3 o anticrético 60.000 ganga .- Casita calle 3 de Mayo sobre dos calles (26-27)

CARVAJAL- Yanacocha Vende casa Villa San Antonio bajo 110.000 ocasión - casita 3 de Mayo cerca Buenos Aires sobre tres frentes vacia - Casa calle Beni - Departamento Pando dos pisos vacia 150.000 - Otras casas distintas zonas. (28- 1°)

CARVAJAL.- Yanacocha 448.- Vende casas, calle Eyzaguirre cerca Cementerio amplio patio apropiado para Quinta - Garaje - Casa Vino Tinto calle 9 de Abril entrega vacía, habitaciones tiendas ocasión 190.000 (28-1°)

CARVAJAL. Yanacocha 448 Vende casas Av. Hugo Estrada lado Estadio, departamento completo dependencias, amplio jardín entrega inmediata, excelente ubicación, entrega vacía (28-1°)

CARVAJAL. Yanacocha 448.- Tel. 54862 Vende casa calle Colombia dos depatamentos entrega vacia cerca Templo - (28- 1°)

ANTICRETICO GARZONIER Guachalla 785, Horas 18 adelante. (26-27/56793)

EN VENTA Una casa zona el Tejar Calle Mejillones 832. (28-2/56913)

CASA EN IRPAVI Se alquila completamente amueblada. Referencias teléfono 83267 (26-27/56791)

EN VENTA Casa pequeña dos dormitorios y dependencias en Miraflores bajo. Referencias teléfono 50391 25753 (R)

Departamentos Habitaciones

PROGRESO Necesitamos urgente para ejecutivo departamento, Sopocachi, Miraflores bajo anticrético hasta $bs. 200.000 Mercado 1078, oficina 10, telefono 41782. (27/56904)

LIQUIDO URGENTE Por traslado dormitorio americano camas sueltas, sofá cama, sillones de cuero reclinables, secadora de ropa, estufas eléctricas, alfombras, televisor, ropa en general todo a primera oferta. Referencias Nicolás Acosta lado construcción, teléfono 25519.(27/56903)

CARVAJAL.- Yanacocha 448.- Tel. 54862 Dos departamentos anticretico calle Salamanca entrega inmediata.- Departamento calle Graneros cerca Mercado Negro entrega inmediata otros distintas zonas. (26-27).

HERMOSO DEPARTAMENTO Venta o anticrético con tres dormitorios y dependencias Referencias Colombia teléfono 56400 (27/56902)

DEPARTAMENTO DE DOS DORMITORIOS y dependencias se necesita en alquiler. Referencias, Teléfono 41366 (26-6/CVC)

ALQUILO DEPARTAMENTO amoblado amplio todo confort, entrega inmediata Avenida Arce $US. 500.- teléfono 55068 (27-28/56911)

PERMUTO, departamento dos dormitorios, céntrico, propiedad horizontal, por casa independiente en Obrajes, Miraflores, Sopocachi o San Pedro. Ref. Tel. 20189 de 13 a 14.30 y de 19 a 22 horas. (3/R.)

OFREZCO EN ANTICRETICO Pequeño departamento Referencias Landaeta, N° 555 Sra. Teresa (R)

NECESITO, pequeño departamento en anticrético. Referencia teléfono 22748 (R)

CARVAJAL.- Yanacocha 448.- Tel. 54862.- Dos habitaciones anticrético Manco Capak cocina baño, entrega inmediata frente Estación (27-28)

HABITACION AMPLIA Ofrezco en anticrético, Comercio 1057 oficina 1. (27/56902)

CARVAJAL- Yanacocha 448.- Departamento anticrético calle Graneros entrega inmediata por estrenar cerca Mercado.- Otro calle Blanco cerca Parque Líbano 50.000 (28-1°)

VENDO DEPARTAMENTO EDIFICIO MODERNO, motivo viaje, propiedad horizontal, tres dormitorios y dependencias precio al contado 25 mil dólares sólo para tratar con seriedad. Referencias teléfono 24945 (25-27/56782)

CARVAJAL- Yanacoha 448.- Habitación anticretico José Maria Acha cerca Cementerio 20.000.- Otras distintas zonas. (28- 1°)

CARVAJAL - Yanacocha 448.- Tel. 54862.- Departamento Av. Saavedra anticrético tres dormitorios, dependencias entrega 30 días cerca Estadio (28 - 1°)

CARVAJAL- Yanacocha 448.- Tel. 54862.- Departamento propiedad horizontal vendo edificio Jazmín tres dormitorios dependencias 20 de Octubre entrega vacia o anticretico ocasión facilidades amplias. (28 - 1°)

CARVAJAL- Yanacocha 448.- Tel. 54862- Propiedad horizontal departamento cuatro dormitorios vendo Belisario Salinas - Presbítero Medina, entrega vacia ocasión (28- 1°)

CARVAJAL.- Yanacocha 448 Tel. 54862.- Departamento propiedad horizontal edificio Jazmín tres dormitorios, dependencias entrega vacia Av. 20 de Octubre o anticrético 250.000 (26-27)

CONTRATO MIXTO Doy departamento de tres dormitorios teléfono 43036 (26-27/56795)

ANTICRETICO Doy 3 habitaciones completamente independiente. Referencias teléfono 42502 (R)

Vehículos

CARVAJAL Yanacocha 448- Tel. 54862 Particular Datzun 74 Sedan de Lujo transfiero motivo viaje (28-1°)

VENDO Auto Opel 4 puertas. Referencias 20 de Octubre esquina Gustavo Medinacelli. Teléfono 82868 (28-2/R)

VENDO VOLQUETA R-190 Referencias Villa Dolores. Calle J. Warnes, 502 entre Roma y Brawn (El Alto). (28-3/56918)

VENDO Vagoneta GMC 1971, ver en San Francisco desde día lunes 24, teléfono 62718. (22-28/56641)

Máquinas

UNDERWOOD De oficina, $bs. 1.850 Comercio 994, oficina 6. (28-2/56922)

Propiedades Terrenos

VENDO TERRENO 600 M2. en Villa Adela Referencias calle Tarija N° 355 (R)

OCASION Terreno vendo en Aranjuez teléfono 40299. (26-29/56786)

EN VENTA LOTE Con dos habitaciones parada colectivo 17 Villa Fátima Calle Teoponte esquina Buenaventura N° 1118. (26-27/56788)

CARVAJAL- Yanacocha 448.- Lote vendo Achunani región Kohani 308 mts. 70.000 y otros distintos lugares. Casas, departamentos, habitaciones necesito para colocación inmediata propietario no pagan comisión (26-27)

FINCA YUNGAS Vendo 150 hectáreas, buena casa, consolidada reforma agraria, apropiada para colonia de vacaciones, granja, crianza ganadera. Landaeta 289, primer piso, horas 10 a 12:30 (27-28/56901)

CARVAJAL- Yanacocha 448.- Vende lote con construcciones calle Juan XXIII.- entre Illampu - Linares calle nueva ocasión (28- 1°)

CARVAJAL- Yanacocha 448.- Vende lote Santuario Copacabana cerca Plaza ocasión- Lote Villa Copacabana 5.9 mts. facilidades 40.000- Lote Villa Adela Alto La Paz 300 mts. ocasión Lote Alto Obrajes 204 mts. con 4.000 adobes ocasión (28- 1°)

COMPRO TERRENO EN Achumani ó Calacoto mínimo 600 metros, teléfonos 53323 - 83844 en horas de oficina (28-2/56921)

VENDO TERRENO 2.800 m2. zona Pampajasi. Teléfono 50695. (26-28/56798)

Orquestas

ORQUESTA ELECTRONICA Cano y su combo, teléfono 52651 (27-5/T)

LOS ONIX Conjunto electrónico, teléfono 54333. (18-24/III/56623).

ORQUESTA Electrónica "CARLINO" Teléfono 6406. (25-31/56772)

ORQUESTA Electrónica, teléfono 53220. (21-10-III/56640)

ORQUESTA Electrónica "CARLINO" Teléfono 64206. (26-3/56772)

ORQUESTA "COPACABANA". Teléfono 65955-60877. (18-5/56601)

SE ALQUILA amplificación para amenizar fiestas teléfono N° 54938 (28-2/56930)

Teléfonos

CARVAJAL.- Yanacocha 448.- Teléfono instalado calle Illampu comercial transfiero otro en Tasa instalación cualesquier zonas. Particular alquilo y vendo (27- 28).

TELEFONO En el Alto se vende o permuta con taxi, se aumenta diferencias. llamar al teléfono 55960. (28/56923)

VENDO Teléfono particular zona Central. Ref: Teléfono 83126. (R)

Ofertas especiales

CARVAJAL.- Yanacocha 448.- Tienda calle Boquerón alquilo otras distintas zonas (27-28)

CARVAJAL.- Yanacocha 448.- Tel. 54862.- Almacen - depósito amplio 108 mts.2 anticrético ofrezco calle Chuquisaca entrega vacía inmediata ocasión (27-28)

CONSULTORIO DENTAL Alquilo consultorio por las mañanas. Referencias teléfono 51213 en horas de oficina. (27-1°./56906)

ATENCION FARMACIAS AMANCAY con timbres rojos. Pedidos teléfonos 63829 - 57049. (25-28/56775)

OFICINA En Sector Central se necesita para compra pago al contado. Teléfono 57614 (R)

ATENCION FARMACIAS Amancay con timbres rojos. Pedidos teléfonos 63829 - 57049 (25-28/56775)

COMERCIAL "GESTORIA" OFICINA 2 Ayacucho 266. Of. 2 teléfono 55022 Tramita Pasaportes, Solvencias Tributarias, Radicatorias, Carnet de Identidad, Libretas Militares, Pago de Impuestos, Renta, Municipalidad, Títulos de Bachiller. etc. (19-2M/56499).

SULFATO DE COBRE Del 98% vendo cualquier cantidad. Fono 51873- 51013 Casilla 143 Oruro (28-18/56920)

PIZARRA Para todo uso estufas, pisos fachadas Ver muestrario final Victor Sanjines. Teléfono 43131 (28-9/T)

VENDO Hornos industriales capacidad 200 a 100 salteñas cada 10 minutos Referencias Colombia N° 3756 Cochabamba. (28-6/8538)

ROLADANAS Vendo de ocasión Referencias Landaeta 395. (28/56914)

OFICINA En sector central se necesita para compra, pago al contado. Teléfono 57614 (R)

COMERCIAL "GESTORIA" Oficina 2 Ayacucho 266 Le ofrece sus servicios en venta de terrenos, Casas, Departamentos, en Propiedad Horizontal, Vehículos, también le ofrece anticréticos, alquileres, Casas Juntas, Departamentos, Habitaciones, Garzoniers, Oficinas, Tiendas Depósitos, Propietarios no pagan comisión. (19-2M/56499).

Empleados

NECESITO COCINERA con certificados teléfono 83009 Irpavi calle 10 casa 777 (25-27/T)

SEÑORITA Desea trabajar como secretaria de buffete o de ama de llaves para personas mayores. Referencias Zoilo Flores esquina Riobamba N°. 1212 sólo en las mañanas. Preguntar por la señora Yola (R).

NIÑERA Necesito con certificados y carnet. Presentarse después de las 6. p.m. en Cuba 1887. (28-2/56916)

SEÑORITA Para atención de oficina necesito. Referencias Riobamba 559 de 6 y 30 a 8 p.m. sábado de 3 a 6 p.m. (28-1/56915)

Préstamos Dinero

PRESTAMOS DINERO Sobre hipoteca y joyas. 10, 30, 50, 100 Lubrave Perez

CARVAJAL- Yanacocha 448.- Tel. 54862.- Necesito urgente 150.000 sobre casa Sopocachi o en Dólares titulos saneados. - Otras sumas capitalistas no pagan comisión Reserva (28- 1°).

CARVAJAL- Yanacocha 448.- Presta dinero sobre primera hipoteca distintas sumas. asimismo necesito (28- 1°)

Tiendas Kioscos

ALQUILO Tienda con trastienda calle Gral. Lanza N° 2174. Referencias Cooperativa Cristo Rey hrs. 10.00 a 12.30 y de 2.30 a 6.30 p.m. teléfono 40546 (R).

Muebles

SE VENDE Muebles, cristaleria y enseres de casa, teléfono 61538 (27-28/56790)

Tocadiscos TV-Radios

VENDO RADIO calle Tarija N° 355 (R)

Ropa

ROPA USADA Se vende por motivo de viaje Referencias casa N° 2 Villa Holguin segundo puente bajada a Obrajes. (26-4 CRE)

Técnicos

ELECTRICISTA A DOMICILIO toda hora Reparaciones teléfono 60484 (27-28/56910)

PLOMERO Se hacen instalaciones y reparaciones teléfono 54306. (26-27/56797)

TECNICO EXTRANJERO Repara televisores a domicilio, teléfono 29576. (22-6/T)

REPARAMOS RADIOS, televisores, económico y garantizado. Teléfono 40226. (26-29/56788)

PINTOR Albañil Teléfono 61956 (24-27/56767).

PLOMERO Se hacen Instalaciones y Reparaciones teléfono 54306 (28-1°/56927)

REPARAMOS Radio, televisores, Obrajes teléfono 82033. (28-10/56926)

REPARAMOS Televisores radios a domiclio Teléfono 28411 (28-29/56924)

REPARACIONES ELECTRICAS Refrigeración, cocinas, lavarropas, calefones toda marca, teléfono 60166 (25-2M) (T)

SERVICIO TECNICO Refrigeradores, lavadoras, cocinas de toda marca, se lo reparamos con rapidez y garantía pida presupuesto sin compromiso fono 65571. (25-28/56774)

TECNICO EXTRANJERO Repara radios y televisores a domicilio. Teléfonos 61209 - 26606 (25-31/56770)

PLOMERO Instalación, reparación. Teléfono 20804. (25-29/56776)

TECNICO Repara cocinas a gas toda marca también eléctricas. Teléfono 20990. (25-29/56777)

Varios

VENDO FAJA VIBRADORA para masajes eléctricos Bicicleta de ejercicio. Litoral 1302 esquina Chichas Miraflores (R).

TRAMITES MILITARES Libretas, substitutivos, jubilaciones, rentas vejez, gestiona BENEMERITO DANIEL ARDUZ, procurador Causas, ex-secretario Tribunal Militar 40 años práctica. Sagárnaga 161, teléfono 57418, casilla 3807 (27-28/56907)

LUBRAVE PEREZ VELASCO 775 PRESTAMOS DINERO 100 50, 30 sobre hipoteca y joyas.

VENTA TELEFONO Plaza Villarroel

VENTA CASA de 3 dormitorios dependencias San Pedro (Alto) ACHACHICALA 3 dormitorios por $b. 130.

ANTICRETICO Un departamento 3 dormitorios Plaza Villarroel. **NECESITAMOS CAPITALISTAS.** para prestamos (26-27).

EXTRAVIO DE CHEQUE Habiéndose extraviado el cheque N°. 19123/75 Del Banco del Estado a la orden del señor OMAR MORALES ARLANDO Contra el Swiss Bank Corporation por $us. 520.- Queda anulado. (25-27/56773)

AVISO Habiéndose extraviado la libreta de ahorro N°. 0843 del Banco de Santa Cruz de la Sierra. Queda Nula. (27/56908)

VENDO Catre ortopédico de 1 1/2 marca Simons. Referencias teléfono 59267. (28-1/56917)

OCASION Vende cochecito americano para bebé Vincentti 1080. (25-27/56785)

SE COMPRA prensadora de lana. Ofertas casilla 3664 (20-1°/R)

SANTA CRUZ

CHALET EN SANTA CRUZ Vende magnifica ubicación calle Colón 790 esquina Avenida Yrala entrega inmediata. Referencias Telf. 2-1330 Santa Cruz. 22773 La Paz. (28-3/56928)

SE VENDE En Santa Cruz sobre el lago del Arenal magnífico lote de 1.100 mts. a cuatro cuadras de la plaza con pequeña vivienda todo bordeado árboles frutales. Teléfono 24363 Santa Cruz. (27-2/56090)

CHALET EN SANTA CRUZ VENDO Magnífica ubicación, Calle Colón 790 esquina Avenida Yrala entrega inmediata referencias La Paz, teléfono 22773 (25-27/56781)

ORURO

EN ORURO Alquilo casa junta, zona comercial. Ref: Manaco Presidente Montes (22-2/8535)

COCHABAMBA

VENDO Lote Cochabamba calle Hernan Siles. Calacala. Referencias teléfono 43164. (28-1/56925)

AGENDA

PRESENCIA Av. Mariscal Santa Cruz.- Edif. Esperanza **CENTRAL:** Tel. 40460.- 41125 y 52184.- **GERENCIA:** Tel. 52172.- **PUBLICIDAD:** Tel.: 52178 **REDACCION:** Tel. 51998.- Casilla 1451 Cajón Postal 3275.

ROL DE TURNOS PARA FARMACIAS Y BOTICAS DEL DEL 22 DE FEBRERO AL 1 DE MARZO

FRANCO BOLIVIANA Dra. Marina Robles C. Potosí N° 941 Tel. 25741 **UNIVERSO** Dr. Jaime Lopez Plaza Uyuni Tel. 54979 **STO. DOMINGO** Dr. Lizandro Garcia Av. Pando N° 140 Tel. 22425 **VIRGEN FATIMA** Dra. Martha Liendo Héroes del Acre N° 1643 Tel. 25540 **CORAZON JESUS** Dra. Luz de Dychen Campero N° 15 Tel. 29778 **SAN MIGUEL** Dra. Aida Jiménez Urb. San Miguel Tel. 82898 **CAMPERO** Dra. Mery de Campero Av. Buenos Aires N° 654.

FARMACIAS DE TURNO PERMANENTE

OBRAJES Plaza Franz Tamayo Tel. 82081 Obrajes.- **SAN CARLOS,** Av. República 26 Tel. 20223 Villa Victoria.- **VERA CRUZ** Av. Antofagasta N°. 100 Tel. 59107 Alto de La Paz.- **CRISTO REY** General Lanza 2110 Tel. 27534 Sopocachi Alto.

TELEFONOS DE URGENCIA

BOMBEROS 119.- **ASISTENCIA PUBLICA** 118 - 22111 .- **RADIO PATRULLA** 110.- **TRANSITO** 26148 **SAMAPA** 26628 - 26548.- **ENERGIA** 54357.- **TELEFONOS (RECLAMOS)** 113. **INFORMACIONES** 104 - **SEÑORITA HORA** 117.- **LARGA DISTANCIA EXTERIOR** 55907 - 09 **INTERIOR** 20402-03. **HOSPITAL DE CLINICAS CENTRAL** 22821 - 22872.- **AASANA** 59333 - 59310.

FLOTAS

TRANS-SERVICE LTDA. Alto de la Alianza N°. 757 Tel. 43154.- **TRANSPORTES "EL CHAPACO"** Chuquisaca 568 Tel. 40258; **TRANSPORTES UNIVERSO.** Av. Montes 638 Tel. 42831.- **TRANSPORTES SAMA** Murillo esq. Graneros Tel. 28462.- **TRANSPORTES PULLMAN BOLIVIA.-** Plaza Alonso de Mendoza teléfonos 55854 - 25893.- **ANDINO** León de la Barra 360 Tel. 20471 **CONTINENTAL.-** Av. Montes 675 Tel. 29061.- **COPACABANA,** Av. Montes 620 Tel. 20477 - 40461.- **LAURO,** Av. Camacho 1223 Tel. 27677.- **TRANSPORTES PILCOMAYO,** Figueroa esq. Tiquina, Tel. 22858.- **ALIAGA,** Av. Montes 700 Tel. 26376.- **URUS,** Bozo 194 Tel. 50793.- **TRANSPORTES SAN CRISTOBAL** Plaza Alexander 190 Tel. 27775 41076.- **FLOTA YUNGUEÑA,** calle Coroico N°. 1577 Tel. 43001.- **TRANSPORTES TARIJA,** Tiquina 37 Tel. 28911.- **TRANSPORTES VICTORIA** Emilio Calderón 563 (Gran Poder) Tel. 56599.- **TRANSPORTES ABAROA,** Plaza Alonso de Mendoza 242 Tel. 27096.- **MICROBUSES KIRQUINCHO** Bozo 108 Tel. 54612.- **TRANSPORTES MOTO MENDEZ,** Chuquisaca 626 Tel. 29851.- **TRANSPORTES TUNARI,** calle Bozo N°. 108 Tel. 40375.- **TRANSPORTES MANCO KAPAC,** calle Tumusla 580 (Hotel Tumusla) **"DORADO ORIENTE",** Pullman de lujo calle Bozo 106 Tel. 40373.- **TRANSPORTES RIVEROS,** (a Copacabana) Av. Montes 660 Tel. 20984.- **EXPRESO PANAMERICANO LTDA.** Servicio Potosí - Sucre- Villazón. Dirección calle Bozo N°. 167 teléfono 20803.

AUTO LINEAS INGAVI Av. Manco Kapac 445 teléfono 28981.

EMPRESAS AEREAS

LLOYD AEREO BOLIVIANO, Tels. 54649 - 53132 - 55769 - 51155 - 51163 - 59053. **LUFTHANSA** Tels. 20383 - 25780 - 50499 - 50609 - **AEROPUERTO** Tel. 59151.- **AEROLINEAS ARGENTINAS** Tel. 50792.- **AVIANCA,** Tels. 43909 - 40883.- **AIR FRANCE,** Tel. 51740 - **LAN,** Tel. 28536.- **KLM** Tel. 42965 - **SWISSAIR,** Tel. 28924.- **PANAM** Tels. 54117 - 41863 - **BOA,** Tel. 26387 **VARIG,** Tel. 21450.- **ECUATORIANA** Tel. 54472.- **IBERIA,** Tels. 20270 - 24378.- **ALITALIA,** Tel. 23494.- **B.O.A.C.** Tel. 55541 - **CANADIAN PACIFIC** Tel. 55541.- **SOUTH AFRICAN AIRLINES,** Tel. 55541 - **BRITISH CALEDONIAN** Tel. 55541.

BRANIFF INTERNATIONAL

VENTAS - INFORMES Tels.: 21100 - 21105 - **AEROPUERTO** Tel. 59303.- **CARGA.-** Tels. 59555 - 59012.- **ESTACION CENTRAL** Tels. 52510 - 53410 - **ESTACION GUAQUI** Tel. 888.

DANIEL EL TRAVIESO

– Más ánimo, papi...que me están haciendo quedar dormido!

Cuaresma: Los caminos de la .....

(Viene de la página 3)

mas sabiamente, le dijo Cristo al homo oeconomicus, que basaba todos sus proyectos y toda su fortuna en la "abundancia de bienes poseídos", sin reflexionar sobre la vaciedad de sus presupuestos?: "Insensato, esta misma noche te pedirán (la muerte imprevista e improvisa) el alma (es decir, tu existente temporal); y todo lo que has acumulado, ¿para quién será? Así será, añade el Señor, el que atesora para sí y no es rico ante Dios" (Lc 12, 20-21).

Así, pues, esta radical devaluación de los bienes cotizados en la concepción materialista de la vida, devaluación propia de la visión penitencial de la sabiduría cristiana, no se resuelve en un pesimismo desesperado, sino en una orientación finalista superior y mejor de nuestra existencia: la posesión final, deseada y merecida, de la plenitud de nuestra vida inmortal en el Dios de la suprema felicidad.

La meta escatológica, es decir, última y ultraterrena, debe ordenar las metas temporales, en las que estamos afanándonos; y esto no sólo en cuanto a los bienes económicos, sino que vale para todos los bienes de esta peregrinación nuestra por el tiempo. Somos peregrinos, nos encontramos de paso en las vicisitudes, ya penosas o afortunadas del tiempo; ésta es la conciencia de la penitencia, que no nos deprime en la búsqueda de la justicia y del orden de nuestro mundo experimental, antes bien, nos estimula a realizar en él la misión que le es propia: "pues conviene, dice el Señor, que cumplamos toda justicia" (Mt 3, 15), pero con espíritu libre, y en tensión hacia el "reino de Dios" que es lo único que vale la pena de desear y conquistar por encima de todo, y que los "pobres de espíritu" saben que les está destinado antes que a nadie.

En este clima de pensamientos y propósitos nos introduce la cuaresma, con su metánoia, con su conversión.

Aceptémosla con confianza y con valentía: sepamos que nos conduce al misterio pascual. Así sea, con nuestra bendición apostólica.

MARIA DE ORO

APARTAMENTO "G"

JEFF COBB

MARK TRAIL

SAMAPA

CONVOCATORIA A PROPUESTAS N° 1-75

PROVISION DE CAL HIDRATADA

2do. LLAMAMIENTO

El Servicio Autónomo Municipal de Agua Potable y Alcantarillado SAMAPA, convoca a propuestas para la provisión de 1.800 toneladas de cal hidratada (apagada) con destino al tratamiento de agua en sus plantas de Achachicala El Alto y Pampahasi.

Los interesados podrán retirar los pliegos de especificaciones de la oficina Central de SAMAPA situada en la Av. Las Américas, Villa Fátima, al lado de la Fábrica Mpal. de Tubos, previo pago de $b. 150.00.-

Las propuestas deberán ser presentadas en sobre cerrado con todas las formalidades de la Ley de Almonedas, en la Oficina Central de SAMAPA (antes indicada) hasta las 12 horas del día lunes 17 de - marzo de 1975.

La Paz, 27 de febrero de 1975

LA GERENCIA

Cnl. DAEM Guillermo Urquiola C.
Gerente General SAMAPA

SAMAPA

Convocatoria a Propuestas N°. 3/75

PROVISION DE MICROBUS - ENTREGA INMEDIATA

TERCER LLAMAMIENTO

El Servicio Autónomo Municipal de Agua Potable y Alcantarillado SAMAPA, convoca a las empresas importadoras del país a la provisión de vehículo MICROBUS, con capacidad para 21 personas, modelo D-400 con 133'' de entre ejes, equipado como sigue:

MOTOR: A gasolina 8 Cil. en "V" 318'' cúbicas, 198 HP a 4.000 rpm. baja compresión para usar gasolina corriente.

TRANSMISION- Manual de 4 velocidades sincronizadas adelante y una reversa (CLARK) de bastón en el piso.

EMBRAGUE: Monodisco de 11'' de diámetro.

CAPACIDAD: Eje delantero de 3.800 libras, eje trasero de 8.400 libras cada uno, incluídos muelles auxiliares.

LLANTAS: Siete (7) - 7.50 x 16 de 8 pliegues (Ply)

AROS: Tipo DISCO 16'' y 5.5''.

De las demás especificaciones podrán, los interesados ser informados en las oficinas de SAMAPA situadas en la Av. Las Américas Villa Fátima, al lado de la Fábrica Mpal. de Tubos. El suministro debe ser CIF La Paz y con extensión de tasas e impuestos que favorecen a SAMAPA.

Las propuestas deberán ser presentadas en sobre sellado y con las demás formalidades y requisitos previsotos por la Ley de Almonedas de 22 de mayo de 1939, hasta horas 12 del día 5 de marzo de 1975

La Paz, febrero 27, 1975

HOY CINES TV

TELEVISION BOLIVIANA
PROGRAMACION DEL DIA VIERNES 28 DE FEBRERO DE 1975

17.10 Arriba Pancho
17.38 Plaza Sésamo
18.37 "Petete"
18.39 La espada invencible
19.07 Colorín colorado
19.35 Familia Patridge
20.07 "Petete"
20.09 Telenovela
"enséñame a quererte"
20.48 Deportivo 7
21.07 "Petete"
21.10 Teleoticioso Boliviano
21.45 El marcado
22.19 El Santo
23.18 Sombras tenebrosas
23.43 Cierre Emisión

MONJE CAMPERO Tel. 23333

Matinée hs. 15.15, Tanda hs. 18.30, Noche Hs. 21.45 EL PUENTE SOBRE EL RIO KWAI. Matinée 9.10, 5.60, Tanda y Noche 11.10, 6.10.

TESLA Tel. 53803

Matinée, Tanda y Noche LOS CABALLEROS DEL REY ARTURO. Matinée 9.10, 7.10, Tanda y Noche 11.10, 9.10.

PRINCESA Tel. 51821

Matinée EL SABOR DE LA VENGANZA (Estrictamente prohibida menores de 21 años). Tanda y Noche LUCREZIA (Estrictamente prohibida menores de 21 años). Matinée, Tanda y Noche 6.10, 5.10, 4.10.

6 DE AGOSTO Tel. 23820

Matinée, Tanda y Noche (Sólo mayores de 16 años) POR GRACIA RECIBIDA. Actualidades Mundiales Nº 6/75. Matinée Platea 7.10, Mezzanine 9.10, Tanda y noche Platea 9.10, Mezzanine 11.10.

UNIVERSO Tel. 12660

Matinée, Tanda y Noche EL SECRETO DE SANTA VITTORIA. Matinée Tanda y Noche Mezzanine 15.10, Platea 12.10.

SCALA Tel. 23535

Matinée, Tanda y Noche QUIERO BESARLO SEÑOR. Noticioso EL MUNDO AL INSTANTE. Matinée 7.10, 9.10, Tanda y Noche 9.10, 11.10.

LA PAZ Tel. 53842

Matinée, Tanda y Noche UN HOMBRE, UNA MUJER, UN HIJO. Para mayores de 18 años. Noticioso EL MUNDO AL INSTANTE. Matinée 7.10, 9.10, Tanda y Noche 9.10, 11.10.

MIRAFLORES Tel. 53159

Matinée. Tanda y Noche dobles LOS DIAMANTES DEL DIABLO y ESTO SI ES ELVIS. Matinée 5.10, Tanda y Noche 5.60.

PARIS Tel. 29704

Matinée, Tanda y Noche PAPILLON. Matinée, Tanda y Noche 7.10.

MURILLO Tel. 52647

Matinée. Tanda y Noche estreno doble LAS 7 LLAVES DEL KARATISTA y SACCO Y VANZETTI. Censura 16 años. Matinée 5.10, 3.60, Tanda y Noche 5.60, 4.10.

EBRO Tel. 22939

Matinée, Tanda y Noche dobles LOS CHACALES DEL OESTE y LA MASACRE DE CHICAGO. Matinée 5.10, 4.10, Tanda y Noche 5.60, 4.60.

NOBEL Tel. 57387

Matinée EL CONCIERTO DE BANGLADESH. Tanda y Noche CON AMIGOS ASI QUIEN NECESITA ENEMIGOS?.

ABAROA Tel. 50252

Matinée. Tanda y Noche dobles UNA NIÑA BUSCA A SU PADRE y SOLO LOS BRAVOS VOLVIERON. Matinée 5.10, 3.60, Tanda y Noche 5.60, 4.10.

ESMERALDA Tel. 52454

Matinée, Tanda y Noche dobles EL REGRESO DE KING KONG y EL INVENCIBLE SUPERMAN. Noche doble EL INVENCIBLE SUPERMAN y VENDEDORES DE SEXO (Prohibida menores de 21 años). Matinée 5.10, Tanda y Noche 5.60.

VARIEDADES Tel. 24071

Matinée GOLIATH CONTRA EL DRAGON y AHI MADRE. Tanda EL CIELO Y TU y GOLIATH CONTRA EL DRAGON. Noche EL CIELO Y TU y POR ESO. Matinée 5.10, 3.60, Tanda y Noche 5.60, 4.10.

CENTER Tel. 22026

Matinée doble EL HALCON Y LA FLECHA. Tanda y Noche doble HARRY EL SUCIO y PRESTAME TU MUJER. Matinée 4.20, 3.70, Tanda y Noche 5.30, 4.20.

IMPERIO Tel. 40451

Matinée, Tanda y Noche dobles LOS DOS BOXEADORES CHINOS y LAS FRIAS MANOS DE LA MUERTE. Censura 1ra. parte Apta para todo publico. 2da. parte 18 años.

MEXICO Tel. 26867

Matinée, Tanda y Noche doble EL JUEZ DE LA SOGA y SANTO FRENTE A LA MUERTE. Matinée 5.10, 4.10, Tanda y Noche 5.60, 3.60.

MADRID Tel. 24508

Matinée hs. 15.30, Tanda hs. 19.00 EL PADRINO. Matinée, Tanda y Noche 4.60, 5.10.

16 DE JULIO Tel. 52119

Matinée, Tanda y Noche LA EXTRAÑA HERENCIA DE BART CORDELL. Mayores de 16 años. Además Noticiero español NO—DO. Matinée 7.10, 9.10, Tanda y Noche 9.10, 11.10.

BUSCH Tel. 53694

Matinée, Tanda y Noche PUEBLO CHICO y VOLVER. Matinée 4.00, 5.00, Tanda y Noche 4.50, 5.50.

ILLIMANI Tel. 42755

Matinée, Tanda y Noche doble LA NOVICIA SOÑADORA y EL NANO. Matinée 2.50, Tanda y Noche 3.50.

ROXY

Matinée, Tanda y Noche gran estreno EL ULTIMO REBELDE y ASALTO DE MIL AVIONES. Matinée 5.10, Tanda y Noche 5.60.

Hoy en la historia

POR THE ASSOCIATED PRESS

Hoy es viernes 28 de febrero, el 59 día del año Quedan 306 días para el fin del año.

Eventos destacados en el día:

834 - Muere el emperador Carlomagno a causa de una pleuresía.

1547 - Muere el Rey Enrique Octavo de Inglaterra a los 56 años de edad, y cuatro años después de haberse casado por sexta vez.

1671 - El pirata Henry Morgan entra a Saco en Panamá.

1725 - Muere el zar de Rusia Pedro Primero El Grande.

1843 - Estalla en Arequipa una revolución acaudillada por el general Manuel Ignacio Vivanco, que se proclamó presidente del Perú.

1853 - Nace en La Habana Jose Martí, vehemente luchador por la independencia de Cuba.

1868 - Benjamin Disrael asume el cargo de primer ministro inglés reemplazando a Lord Derby.

1907 - Nace el almirante alemán Alfred Von Tirpitz, creador de la moderna marina de guerra de Alemania.

1974 - Estados Unidos y Egipto reanudan relaciones diplomáticas después de una interrupción de siete años.

CUMPLEAÑOS DE HOY: Linus Pauling, químico norteamericano 1901 -

PENSAMIENTO DEL DIA: Las malas noticias siempre entran por una puerta que ha sido abierta para ellas. Proverbio checo.

INGENIERO QUIMICO

Necesitamos Ingeniero Químico joven o recién egresado para atender firma de renombre mundial de productos para la industria. Ofrecemos enormes perspectivas económicas.

Preferible con asiento en Santa Cruz. Debe estar dispuesto a viajar al exterior con beca breve de especialización.

EN LA PAZ: dirigirse a SUMINISTROS INDUSTRIALES LTDA.- Calle Loayza 250-2º Piso - Oficina 210 - Puede solicitar entrevista al Tel: 50532.

EN SANTA CRUZ: Entrevistas en Bolívar Nº 23 (Edificio Torrico) 2º Piso, oficina 11 - Teléfono 2-9983.

UNIVERSIDAD BOLIVIANA JUAN MISAEL SARACHO

ACLARACION

Con referencia a la publicación apareçida en Presencia, en fecha 19 de los corrientes, con el título "HABRA CURSO BASICO PARA BACHILLERES EN TARIJA" la Universidad Boliviana Juan Misael Saracho se permite aclarar lo siguiente:

1º.- El curso señalado en la publicación de referencia: es un curso de MATERIAS BASICAS, dictado por EXTENSION UNIVERSITARIA, con el objeto de que parte del elevado número de estudiantes de este distrito, que no ingresaron a la Universidad por diversas causas, en el presente cuatrimestre, no permanezcan totalmente inactivos, y más bien al contrario, tengan la oportunidad de prepararse para rendir el examen de ingreso correspondiente. Este curso deberá comenzar el 4 de marzo y concluir el 19 de Julio.

2do. No es evidente que los alumnos que vencieran este curso, sin rendir y aprobar el examen de ingreso, tendrían el derecho de reconocimiento de créditos.

La Universidad Boliviana Juan Misael Saracho, como parte integrante de la Universidad Boliviana, cumple estrictamente con las disposiciones de la ley fundamental de las resoluciones del Consejo Nacional de Educación Superior, y, por ello, no podía ni puede admitir alumnos al curso básico que no hubieran aprobado el examen de ingreso.

Tarija, febrero de 1975

Por la comisión académica

EDGAR ORTIZ

Vice - Rector

HOY en la ciudad de Santa Cruz de la Sierra grandioso estreno de la película más taquillera de 1974 en su sala favorita

! UN CANTO A LA VIDA...,AL AMOR Y A LAS TRADICIONES DE UN PUEBLO...!

"el Violinista en el Tejado"
("FIDDLER ON THE ROOF")

HORARIO ESPECIAL POR LARGO METRAJE
Matinee Hs. 3 p.m
Vermouth Hs. 6.30
Noche Hs. 10.00
SANTA CRUZ

TOPOL
NORMA CRANE LEONARD FREY

HOY CINE SANTA CRUZ

ANDINA

LA MEJOR MANERA DE FELICITAR ES COOPERAR

UN BANCO MAS,
LA AGENCIA DEL
BANCO CENTRAL DE BOLIVIA
EN COCHABAMBA QUE
SE INAUGURA HOY,
HA SIDO EQUIPADO CON
MAQUINAS CALCULADORAS
ELECTRONICAS Canon

LA VICTORIA
S.R.L.

AYACUCHO 208 Edif. FLORES PISO 3 of. 2
tel. 24675 · 40225 Casilla 211 - Cables NELKA
LA PAZ - BOLIVIA

NUEVA PALANCA PARA EL DESARROLLO DEL PAIS

PRESENCIA Deportes

La Paz, Bolivia, viernes 28 de febrero de 1975

ENTRENA LA PRE-SELECCION.- Jugadores pre-seleccionados aparecen durante el entrenamiento para enfrentar a The Strongest, junto al técnico Freddy Valda. La preparación para el cotejo del domingo finalizará hoy.

El lunes definirán modalidad de torneo

José Laquis no se posesionó aún

..Anoche se cumplió una reunión reservada entre los delegados de los clubes de Primera "A", en la Asociación de Fútbol, con objeto de intercambiar opiniones sobre la forma de realización del torneo oficial de 1975.

Trascendió que recién el lunes, en nueva reunión, se tomarán los acuerdos definitivos para ser planteados el martes en la reunión del Consejo Central.

Fuentes que merecen fe, dijeron que se podía adelantar que el torneo se realizará en dos ruedas, la primera en el estadio de Miraflores, y la segunda en la cancha del Bolívar. Lo que se definirá el lunes es el régimen económico de la competencia. Además se pudo saber que la fecha de iniciación del evento sería el sábado 22 de marzo. La primera rueda acabaría el 18 de mayo. Junio y julio, el torneo quedaría interrumpido por las eliminatorias del sudamericano, y se reiniciaría en agosto en la cancha de Bolívar, para terminar en octubre.

CASO LAQUIS

No se produjo la posesión del Presidente de la AFLP, Dr. José Laquis como estaba anunciado, en vista de que no se concretó la resolución suprema por la que se aclara que no existe incompatibilidad en las funciones del titular recientemente elegido. Se dijo que en las próximas horas se producirán novedades al respecto, y en consecuencia se concretará la posesión de Laquis como presidente de la AFLP.

SGDJ desconoce a los dirigentes de volibol

La Secretaría General de Deportes y Juventudes de la Presidencia de la República mediante comunicado expedido ayer determina no reconocer a los actuales dirigentes de la Federación Boliviana de Volibol, René Sossa y Walter Ayllón.

De acuerdo al boletin de la SGDJ el desconocimiento se basa en el capítulo LV, artículo 19, inciso k) de los estatutos de la mencionada Federación que disponen que el único organismo que puede elegir presidente y vice presidente, es la asamblea general.

Por otra parte se sabe que el secretario general es el que se encarga de reemplazar al vicepresidente en casos de que este esté impedido de reemplazar al presidente.

Finalmente el Secretario General de Deportes Guillermo Bulacia Saleck hizo saber ayer que a la brevedad posible se adoptarán las medidas necesarias para solucionar la situación creada.

Sepúlveda irá el 5 a ciudad Cochabamba

Alfonso Sepúlveda viajará el 5 a Cochabamba para "espiar" el partido Wilsterman vs. Huachipato. El técnico "atigrado" consiguió ayer pasajes y viajará en el último vuelo del miércole 5 de Marzo, y estará de retorno al día siguiente:

Sepúlveda viaja con la intención de apreciar el planteamient de Huachipato y amoldar su esquema tactico para el matc frente al campeón nacional, The Strongest.

Hoy finaliza su preparación técnica el conjunto "atigrado" que el domingo jugará contra la Selección Nacional. Ayer, jugó un partido de práctica frente a Chaco Petrolero.

Sepúlveda anunció el equipo titular que el domingo probará s capacidad frente a la Selección.

El equipo es el siguiente: Galarza; Angulo, Fontana, Argañaraz, Iriondo, Liendo, Jiménez, Revollo, Pariente, Taritolay Farías. No serán de la partida, Ortiz ni Bastida que están alg lesionados.

En fuentes allegadas a The Strongest, se informó que hoy de llegar de Asunción, el jugador Jorge Galarza que fue contratad y jugará en la Copa "Libertadores de América".

The Strongest y la Federación Boliviana se distribuirán bolsa del partido a un 50%. El acuerdo económico fue dispues en virtud que ambas entidades necesitan cubrir los gastos q demandará este cotejo amistoso.

Desde la TRIBUNA

Por TITO DE LA VIÑA

Fue loteada una cancha

Mucho se escribe y habla sobre campos deportivos. Casi tod año estamos sobre el tema, que por otra parte, es fundamental p tratar de que en nuestro país se pueda producir un avance en teria deportiva. Hoy el tema tendrá que referirse a la poca ponibilidad de espacios para esos campos, y el poco interés de autoridades para conservar los pocos que actualmente pres servicios al deporte.

Los directivos de la Liga Mayor de El Alto, han hecho cono su queja por el lamentable hecho de que el campo de fútbol poseían ha sido loteado por las autoridades pertinentes. No estar enterados profundamente del aspecto legal de esos terrenos, po que no podemos efectuar una defensa cabal del caso, pero cambio estamos en condiciones de establecer con toda claridad, no existe interés de parte de las autoridades para tratar de que pocos campos deportivos que actualmente existen en la ciud sean conservados por lo menos, si no mejorados.

La Liga Mayor de El Alto, cuenta con 38 clubs afiliados, lo de por si implica una gran concurrencia de deportistas para práctica del más popular de los deportes en una zona tan pobla como es la de El Alto en nuestra ciudad.

Los directivos de la Liga Mayor, señalan que el loteo de cancha de fútbol, se produjo para beneficio de sólo seis familia perjudicando a cientos de deportistas, que tenían en ese campo fútbol, el único medio de distracción en los días feriados. luego que una gran parte de la juventud de El Alto se quedó s cancha de fútbol, y sin posibilidades de seguir ejercitand práctica favorita, y muchos de esos jóvenes podrían derivar e horas libres hacia otras actividades que no son precisament deportivas. Es decir, el problema social está aparejado, al desc que existe en nuestro medio por la cosa deportiva.

Ahora que se está hablando de torneo inter-zonal, como n de incrementar la práctica del deporte en los diferentes barrio la ciudad, sería muy beneficioso que las autoridades deportiva concretamente las de la Secretaría de Deportes, pudieran estu estos casos, de ligas que teniendo sus escenarios están si despojados de los mismos, en zonas donde precisamente es urgente contar con áreas verdes y campos deportivos, por trata de zonas populosas.

Debe existir una planificación al respecto, y si no la hay fundamental que se pueda concretar algo positivo para la juven de todas las zonas de la ciudad. De ese modo se evitaría que se teen las pocas canchas que existen, y por el contrario, se prop dería a la habilitación de nuevos espacios para deportes.

CPDB se pronuncia sobre el torneo de fútbol 1975

EL CIRCULO DE PERIODISTAS DEPORTIVOS DE BOLIVIA traduciendo la inquietud de la prensa deportiva oral y escrita, así como recogiendo el sentir de la afición deportiva en lo que respecta al torneo oficial de fútbol correspondiente al presente año, hace conocer su opinión concreta sobre este problema

PRIMERO.- Considera que un receso prolongado en la actividad futbolística en La Paz implicaría privar a los aficionados de su espectáculo favorito, motivando también la presencia de problemas de diverso orden en el plano social.

SEGUNDO.- De otro lado, representaría un fuerte impacto económico para los jugadores militantes en los clubes de Primera "A", por cuanto durante el receso no podrían justificar en modo alguno el pago de las remuneraciones a que tienen derecho por contratos; pues, las entidades involucradas estarían en tácita situación de falencia para confrontar este tipo de obligaciones.

TERCERO.- Teniendo en cuenta que el Estadio "Hernando Siles" en etapa de remodelación, sin embargo ha sido habilitado para la realización de los partidos internacionales correspondientes al Campeonato "Libertadores de América" pudiendo ser utilizado hasta el mes de mayo del año en curso, a juicio del Círculo de Periodistas Deportivos de Bolivia es factible el desarrollo de la Primera Rueda del Torneo local a partir del mes de marzo próximo.

CUARTO.- En la oportunidad, es de lamentar la falta de previsión de las autoridades deportivas correspondientes, en lo que respecta a la adecuada utilización de campos deportivos, originando así el momento crítico por el que atraviesa en particular el más popular de los deportes como es el fútbol.

La Paz, 26 de febrero de 1975

EL DIRECTORIO

Pace y C. Reutemann en primeros puestos

JOANNESBURG, SUDAFRICA 27 (AP).- Carlos Pace de Brasil y Carlos Reutemann de Argentina obtuvieron con sus respectivos Brabham las posiciones delanteras para la largada del "Gran Premio de Sudáfrica", que se correrá el sábado.

En las prácticas finales de hoy, empañadas por una serie de incidentes que redujeron su duración, los brabhams establecieron su superioridad ante los equipos Ferrari y Tyrell.

Independiente venció a Argentinos Juniors

-BUENOS AIRES, 27 (AP).-- El campeón de América, Independiente, venció anoche por 3-2 a Argentinos Juniors, en un partido de la tercera fecha del campeonato metropolitano de fútbol.

El delantero peruano Percy Rojas, recientemente incorporado a Independiente, tuvo una lucida actuación y anotó dos de los goles de los "rojos de Avellaneda". Balbuena marcó el tercer tanto de los ganadores, en tanto que Cordero anotó los dos goles de Argentinos Juniors, ambos de penal. El arquero de Argentinos, Minutti, y el medio campista Fren fuero expulsados por protestar fallos del árbitro.

En otros partidos de la tercera fecha, Boca Juniors derrotó a Atlanta por 2-0. San Lorenzo de Almagro igualó con Gimnasia y Esgrima en dos antos y Unión de Santa Fe venció a Newell's Old Boys por 4-2. Estudiantes de La Plata batió a Huracán por 4-3 y Ferrocarril superó a Temperley 2-0.

La fecha se completará esta noche con el partido River Plate vs. Colón. Quedó pendiente para el 11 de marzo el partido entre Rosario Central y Chacarita Juniors.

Mintrabajo se impuso en voley

El representativo femenino del Ministerio de Trabajo obtuvo ayer el Campeonato de Volibol de la Administración Pública (ADAP), en el que participaron los equipos de 9 entidades públicas.

Este Campeonato se inició en el mes de Diciembre pasado y concluyó ayer con la Victoria del equipo del Ministerio de Trabajo sobre el del Ministerio de Salud Pública y Previsión Socia l.

La excelente actuación del equipo de Volibol del Ministerio de Trabajo ha merecido conceptuosa nota de felicitación por parte del titular de ese Despacho, Tcnl. Mario Vargas Salinas.

El equipo está formado por las siguientes señoritas:

Teresa Velasco, Rosa Pacheco, Elizabeth Molina, Roxana Villar, María Eugenia Martinez, Ana María Pacheco, Mercedes Artega, Esther Ferrufino, Carmen Martinez y Emma Bedregal.

El equipo fue dirigido por Jorge Estívariz.

Hoy entregarán premios a los ganadores de torneos de Asociación de Ajedrez

En acto especial a realizarse a las 20 horas de hoy en su secretaria permanente la Asociación de Ajedrez de La Paz se procederá a la entrega de premios a los ganadores de los torneos denominados "Iniciación 1975" e Interclubes.

Los trofeos donados por la Secretaria General de Deportes serán adjudicados a Pablo Murillo y a la Junta Nacional de Desarrollo Social..

El equipo de la Junta Nacional de Desarrollo Social conformado por Romelio Chávez Gastón Antequera y Eduardo Alborta ocupó el primer puesto entre los 10 que participaron.

En el acto de hoy recibirán también medallas y diplomas los integrantes de los equipos ubicados en segundo y tercer lugar.

Por otra parte recibirán medallas al mérito y diplomas de honor los ex campeones departamentales José María García y Alberto de Porcel.

Aclaración de Asoc. de Box

Firmada por directivos de la Asociación de Box, llegó a nuestra redacción una nota aclaratoria de esa entidad, en relación a una publicación de renovación de directorio.

Lamentablemente la nota que dio lugar a esa publicación, llegó en sobre membretado de la Asociación de Box de La Paz lo que dio lugar a la confusión, cuando en realidad se trataba de renovación de directorio de la Asociación de Sucre. Por otra parte, los constantes problemas internos por los que atravesó en los últimos tiempos la Asociación de La Paz, han dado lugar a permanentes confusiones, pues tan pronto aparecian directivos declarándose con los genuinos representantes, como luego otros hacian pública denuncia de que aquellos eran ilegales.

Nos place mucho el celo que muestran los actuales dirigentes, aunque su nota aclaratoria no contiene términos muy ajustados a la realidad, en cuanto se refiere a nuestro trabajo.

PREPARAN VIAJE A CHILE.- América Tours trasladará a la delegación de The Strongest a Chile y también a sus hinchas. Sus vitrinas aparecen con trofeos y fotografías de los jugadores del campeón nacional.

Se conocerá hoy informe oficial de obras en el estadio de Oruro

Hoy se conocerá en definitiva el informe en torno a las obras a realizarse en el estadio "Jesús Bermúdez" de la ciudad de Oruro, con miras a los partidos que en ese campo deben jugarse por las elimonatorias del Sudamericano de Fútbol entre representaciones de Bolivia, Chile y Perú.

El informe será dado por el Lic. Ramón Rada Velasco, Jefe del Departamento Financiero del Comité Organizador al presidente del mencionado Comité, José Gamarra Zorrilla.

Rada Velasco llegó anoche de la ciudad de Oruro a donde viajó con la finalidad de ver en el propio terreno la actual situación de CORDEOR en relación con el mencionado estadio y particularmente con la Asociación de Fútbol de Oruro.

Por otra parte ayer se informó a PRESENCIA que el titular del Comité Organizador de los Bolivarianos ratificó ayer una vez más que los trabajos de demolición en el estadio "Hernando Siles" de esta capital no pararán bajo ningun concepto.

Suzuki retuvo el título mundial de los livianos

TOKIO FEB 27 (AFP).- El japonés Ishimatzu Suzuki retuvo esta noche en ésta su título mundial liviano, CMB, frente al retador escóces Ken Buchanan, por decisión unanime.

El árbitro neutral norteamericano Dick Young atribuyó 144 puntos al campeón y 142 al aspirante. La tarjeta del juez británico Harry Gibbs señalaba 145-144, la del japonés Seiji Ebine 149-141 ambas en favor Ishimatzu.

La pelea fue dura, pero ninguno de los dos púgiles viajó a la zona del tinglado montado en el Gimnasio Metropolitano.

Fue esta la tercera defensa de Suzuki, de 25 años, que se hizo con la corona en Abril de 1974, a costa del mexicano Rodolfo Gonzáles.

Plenaria del Comité Organizador

Del 27 al 30 de abril de este año se realizará en esta capital una reunión plenaria del Comité Organizador de los VIII Juegos Deportivos Bolivarianos, con la presencia de los miembros extranjeros que integran el mencionado organismo.

Humberto Chica Pinzón, de Colómbia, Oswaldo Guerra, de Ecuador y Carlos Reitler, de Venezuela hicieron conocer ayer al Comité su conformidad para asistir a la mencionada reunión.

De acuerdo a lo que trascendió se dijo que en la reunión -considerada de mucha importancia- es probable que se consideren asuntos relacionados con la planificación general de los Bolivarianos, y particularmente todo lo rel con la infraestructura tiva.

Oficialmente no se con agenda a la que se sujeta importante evento.

Los mencionados dirig son miembros de Organización Deportiva variana.

CADA VIERNES
USTED TIENE UNA CITA CON LA HISTORIA
LOTERIA NACIONAL auspicia el programa radial "CARTAS DE BOLIVAR"
Sintonice "RADIO MENDEZ" a las 22:00 Hs.